青島民報

（郵政總局特准掛號認為新聞紙類）

第一一六七號

今日出兩大張半

登記證 中宣會字七九九 內政部警字六三〇

本報價目
本埠 零售每份大洋五分，每月大洋壹元，半年大洋五元五角，全年大洋十元
外埠 每月大洋一元一角五分，半年大洋六元四角，全年大洋十二元八角

廣告刊費
（新聞欄）每行五號十三字，三天起行，每行大洋一元
（封面）每行五號字十一字，三天起行，每行大洋二元
（普通）每日五號十字，三日起，每行大洋一元
（長期）備有詳章承索即奉

[illegible]

地址：青島[illegible]三十八號

電話：[illegible] 二七八三 一〇三二 一八二號

青島啓明印刷所代印

皮膚快感研究

皮膚為保護人體之重要物設皮膚破裂不但痛楚而微生虫乘機侵入終至受病而後已

皮膚中有無數之毛孔身體內之污穢賴毛孔以排出之

汚穢排出之後若不洗除之則毛孔細管日久閉塞內外不通易患病矣

洗除之道當賴水與毛巾水有熱溫冷之分而毛巾有硬與軟之別吾人於疲倦之時輒思睡眠

睡眠之具必求其柔軟如床有彈簧沙發有彈簧等因軟則舒適適則精神愉快矣

毛巾亦同此理試思以柔軟潔白之毛巾磨擦皮膚何等快感皮膚發生快感則全身血脈流通

血脈流通則精神爽快精神爽快則事事樂觀矣

三友實業社精製之面巾浴巾柔軟耐用雪白光潔不但能使皮膚快感且能使人事事樂觀

上海三友實業社啓

青島臨時發售處

天津路國貨展覽會第一商場二樓

買賣廢鐵

無論何種生熟廢鐵一律現金收買如有大批貨物電話通知當派人員看貨議價或至華陽路北孟莊路本廠賬房接洽均可本廠舊鐵種類至多定價克己如蒙賜顧零躉均所歡迎

購辦大刀者鑒

敝廠存有好鋼料用以製造大刀最為鋒利直可削鐵如泥敝廠為脫售存貨起見取價低廉與新鐵價格不相上下真製造大刀者最經濟之機會若直向敝廠定製尤為歡迎

協通鐵工廠敬啓　電話四四九五

大批德國綠鐵窗紗到青

茲由德國運到大批綠鐵窗紗定價低廉凡喜用西洋貨者請駕臨湖南路五十四號敝行接洽無任歡迎

萬榮晉五金行謹啓　電話四八八四

滬平線飛行時刻表

北上

上海	海州		青島		天津		北平
七、〇〇開	一〇、〇〇到	一〇、一五開	一一、三五到	一一、五〇開	一五、〇〇到	一五、一五開	一六、〇〇到

南下

上海	海州		青島		天津		北平
一六、〇〇到	一三、〇〇開	一二、四五到	一一、二五開	一一、一〇到	八、〇〇開	七、四五到	七、〇〇開

滬平線 每逢星期二四六北上星期三五日南下

滬漢線 除星期一外每日上下各開一班於南京安慶九江均設停站

漢渝線 每逢星期三六西上四日東下於沙市宜昌萬縣均設停站

渝蓉線 每逢星期四星期日各飛來回一次

乘客章程函索即寄

各地郵件均可轉遞

中國航空公司青島事務所啓

太平路西段廿二號甲　電話五三一二

康樂女醫院 廣告

本院專治

內科　外科　婦科　產科　小兒科

眼科　耳鼻咽喉科　皮膚花柳科

注射各種藥針

診症時間

每日下午二時至六時

星期上午九時至十二時　下午休業

急病及接生隨請隨到

本院備有上等養病房數間最適宜生產及養病之用住院者請惠臨敝院接洽為荷

地址中山路一七一號

電話日夜間 三三四二二 四一四七二號

院長女醫學士高欣榮謹白

美亞織綢廠

國產綢緞　新穎美觀

現代色彩　價廉物美

紆縵綢　南新綢　天綸綢

單綢　珊瑚綢　柳條綢

雙綢　天然綢　格子綢

喬其　星華葛　瀟湘綢

平緞　美成綢　巴黎緞

六號葛　派立司　幸福綢

各種花素織品

只有四百餘種

●參加青島第四屆國貨展覽會

●在第一會場二樓陳列並發售

中國最大之織綢廠

總分廠共有十五所

新式織機千二百臺

男女職工四千餘人

年產綢緞三十萬疋

總計值銀八百萬元

自設印花染色工廠

設鉄工廠自製機械

運銷全國及南洋

歐美各大埠

總廠　上海馬浪路八三〇號　電報掛號一九八一八

總管理處　上海天津路一四二號

總發行所　上海天津路一四二號

偽軍週內可編竣

二十一起即開始編遣

雷壽榮返津報告經過

于學忠殷同赴平謁黃報告接委會近況

北平十七日電：改編偽軍問題自薛之衍雷壽榮等到唐山與李際春接洽後，頗為順利，李已令所部偽軍集中灤縣一帶，以候點驗，大約三五日內，可改編完竣。

天津十六日電：雷壽榮十六日晨一時由唐山返津，報告接洽經過，薛之衍仍留唐山繼商，對改編偽軍問題，已行具體化，二十一日起可開始編遣。

北平十七日電：于學忠於十六日晨九時四十分，由津乘專車抵平，同來者有戰區接收委員會委員殷同，及灤東各縣長七八人，下車後殷同即往豐澤園謁黃郛，報告接收委會進行近況，于及縣長定十七日謁黃去津，記者訪于詢以接收戰區問題及收編偽軍各問題，

于學忠談話

據談，此來為攜各縣長晉謁黃委員長，請示戰區接收後工作方針，並報告近日進行情形，關於接收戰區，已決定於七月二十一日起開始，大約在月底可辦理竣事，戰區十九縣縣長及公安局長，現已派定，亦於二十一日起接收委員會出發，分別赴任，辦理接事，灤東偽軍擬改編為一大隊，隊長一職，原以李際春充任，因李不就，已改派鄧燕侯接充，該軍編為四千人，其餘均給資遣散回籍，有槍者發給五十元，無槍者二十元，石友三部現仍在秦皇島，將來擬另案辦理，或可改編，但究屬何機關，現尚未定，至救濟華北戰區，現正在籌備經費，中央方面，已決定第一次先籌五百萬元，並令財部先匯一百萬，其餘四百萬，則發行公債，發行條例及一切辦理手續，已由省府起草，即可竣事，俟政府整理委員會核准後辦理，在冀定縣發行，此外戰區各縣捐稅因戰後民困，決定完全豁免，但附加係辦理地方公益事宜，是否豁免，尚未確定，余定十七日返津。

叛逆趙欣伯

推戴溥儀做皇帝

瀋陽十七日電：偽立法院長趙欣伯，提議偽國採用君主制，組織上下兩院，推戴溥儀為偽皇帝云。

宋子文

由羅馬抵瑞京

羅馬十五日路透電：中國財政部長宋子文，今日已由羅馬起程抵瑞京。

四強公約

在義正式簽字

羅馬十五日路透電：英，法，德，義，今日簽立四強公約，其禮甚為簡單，簽字所用之筆及墨水，皆係義相墨索里尼昔通用物，簽字後法總理來巴利第電義相致賀，並謂此約定可為法義兩國友誼，及各國幸福愉快之結果。

察局和解

前途難樂觀

李炘赴張後尚無電到平

馮態度確變惟左右堅持

北平十七日電：察事和平解決空氣雖緩，但實際上無進展，李炘尚無電到平，聞馮玉祥態度，今確有變更，其左右仍有堅持原有主張者，此次李炘再至張垣，能否有圓滿結果，頗難預料。

北平通訊：因多倫收復，而再孕育之察事和平運動，前日何代委員長召見在平馮玉祥之代表鄧哲熙李炘後，請鄧李推出一人赴張謁馮，作最後努力，結果鄧不行，由李氏前往，李氏業於昨零時三分乘平包快車離平，新由晉歸來馮之舊屬劉治洲氏，亦同車赴張謁馮，將閻錫山對調解察事意見轉陳馮氏，劉計程昨日午後可以抵張，聞此間當局以多倫收復，馮之保察目的已達，希望馮氏即按此間所提四項步驟，收束一切，而馮氏則仍主張須宋哲元先返任，同時宋之二十九軍，亦須回察，再議其他善後，雙方意見相去仍遠，是故李氏此行，仍無結果，自在意中，至宋哲元氏遲來對察事已不過問，態度益趨冷淡，一般觀察察局之平和開展甚難，終將趨於有效的解決途徑，又山西省府主席徐永昌氏，昨晨對記者談話，察爾問題，當然無人不願和平解決，閻主任（錫山）亦是如此主張，惟日來所傳有電閻致本人囑在平與各方進行調解之事，本人並未接得此項電報，各方前來詢問，實無從置答云。

北平電：馮玉祥通電，報告收復多倫經過，原文如下，（銜略）自吉鴻昌總指揮率部收復失地表來連克康保寶昌沽源等地，軍威大振，分三路進攻多倫，中路李忠義，由黃土灘向多倫邁進，左路張凌雲由黃土廠包抄敵軍後背，右路劉新田部蘇師在窩塘截斷敵軍歸路，吉鴻昌率鄧文部於陽（七日）黃昏將多倫城四面包圍，李逆守忠連日頑抗，據城死守，並築有堅固工事，派代表向熱河鈴木師團求救，鈴木得報即派飛機兩隊馳往增援，連日向我陣地及我後方白水諾爾前後孤山一帶，輪流投擲烈彈，所有工事上用機槍掃射，連日來我軍傷亡極慘，眞非人類所忍道，所擲炸彈，大多為一百二十磅重，彈落後，偽軍即由城內率部向我陣地猛撲，因之我軍連日極受壓迫，八九兩日，偽逆率所有精銳衝撲出城，頑強抗戰，企圖衝破我陣地，幸我左部張凌雲部，奮勇應戰，向其腹部痛擊，敵勢稍殺，敵三次企圖出城，均被我軍擊退，獲敵槍枝甚夥，斃敵五百餘名，李逆見勢不支，又回城內死守，然我軍在飛機轟炸之下，仍須抵抗偽逆，所受犧牲，亦復不貲，連日戰事，我三總指揮均親臨城下作戰，眞（十一）晚實行總攻，劉新田部蘇師及余亞農師之一旅攻多之南，李忠義攻多之西，張凌雲扼敵之北，吉總指揮又復挑選敢死隊，親自率領，三次爬城，均身先士卒，是時敵方用機槍掃射，並猛擲炸彈，致我未能得手，敵此時胆為之寒，城內謠言四起，形勢甚為恐慌，計是役我方傷亡排長以下官兵共二百四十餘名，犧牲壯烈，可以永垂不朽，與日月同光，與民族並生存也，眞（十一）早八時敵機三架又由東飛來，機聲隆隆，向我陣地飛翔盤旋，達一小時之久，擲彈四十餘枚，幸多未命中，此時敵人頑強抵抗，一時不易攻下，眞（十一）戌吉總指揮嚴令各部，奮死猛攻，截至文（十二）晨九時四十分，我軍各部在激戰肉搏之中，由南西北三門攻入多倫城內，敵軍見大勢已去，紛紛棄城逃遁，均被城外我軍堵截，即與我軍發生巷戰，肉搏至三小時之久，日偽殘敵始由城東門倉皇逃竄，我軍當即跟蹤追擊，務期殲滅殘敵，吉總指揮於文（十二）日十時入城，暫駐公安局內，立即告安民，多倫至此已為我軍完全克復矣，特聞，馮玉祥叩文。

四屆年會在濟舉行

中華兒童教育會

昨晨在濟行開幕典禮

各地會員到者百餘人

濟南快信云：中華兒童教育社，為我國唯一研究兒童教育學術團體，第四屆年會，此次在濟舉行，對魯省兒童教育改革上，必有極大供獻，該屆年會籌備會，現已籌備就緒，各地會員，均于今日（十七）到達濟南，計男百餘，女三十餘，共百五十餘人，大會定明日（十七）晨八時在省立一實舉行開幕典禮，十八十九兩日討論兒童教育機關，遊覽千佛山大明湖等名勝，二十日閉幕後，分赴青島，曲阜，泰山等處遊覽，茲採誌於下：

會員齊集 有屆年會出席會員計滬十餘人，京卅餘人，杭六人，豫六人，青十餘人，濟五十餘人，共一百五十餘人，內女會員三十餘人，青島會員已于十五日到濟，滬杭京及河南會員，均于今日（十六）晨九時半乘津浦二次車抵濟，該會籌備會委員張韻漸陳劍恒等十餘人，親到站歡迎，各該會員下車與歡迎者略事寒暄，即乘汽車赴省立民衆教育館及省立實指定寓所休息。

年會職員 ㈠中華兒童教育各執行委員，陳鶴琴，李清悚，馬客談，董任堅，鄭曉滄，夏承楓，許本震，吳研因，黃建中，㈡全體招待組組織委員張占陸（主席），賈教歸，崔德潤，許建九，徐西原，李桑，馬靜軒，孫仲處，㈢年會報組委員馬客談（主席），李清悚，沈子善，胡叔異，陶仁夫，吳研因，㈣年會事務組委員陳劍恒，劉德璿，左紹儒，劉芳，薛鴻鈞，㈥大會宣讀論文，由董任堅，程其保，馬客談，及衛生署保健司長金寶善等担任，㈦十一日下午個別地點規定為省立一實，市立一實，及省立民衆教育館，省立圖書館。

年會日程 ㈠七月十七日（星期一）上午八時開幕成演講，下午一時半宣讀論文，五時在山東省會廣播電台播音，六時山東教育廳公宴，㈡七月十八日（星期二）上午八時討論提案會，下午二時參觀學校及社教機關，六時濟南市教育局及省立各校公宴，㈢七月十九日（星期三）上午八時討論社務，下午一時遊覽大明湖諸勝，七時省立民衆教育館及各學校歡迎會，㈣七月二十日（星期四）分赴青島或曲阜泰山遊覽。

提案審查 此次會提案共有三十餘件，大半關於公民訓練及小學教科書問題者，并社務問題，提案審查委員會，今日（十六）晚八時許開會，審查所有提案。

開幕秩序 ㈠開會，㈡全體肅立，㈢唱黨歌，㈣向黨國旗及總理遺像行三鞠躬禮，㈤主席恭讀總理遺囑，㈥靜默三分鐘，㈦報告（主席報告籌備會報告），㈧省黨部代表致辭，㈨行政官致詞，㈩來賓致辭，⑪會員演說，⑫主席致答詞，⑬攝影，⑭禮成散會。

討論要旨 記者今日下午四時訪該屆年會籌備會委員長陳劍恒，據談，本屆年會討論中心㈠關于公民訓練問題，㈡小學教科書問題，當以小學課程標準教部頒布新制後，全國兒童教育均趨重公民訓練，公民訓練如何實施，乃本屆年會所特別討論者，新小學課程標準頒布後，舊標準已不適用，遵照新標準編輯之小學課本已屬甚多，究竟如何選擇及今後編輯小學課程辦法，皆宜討論者也。

預備會議 該屆年會日（十六）下午二時在省立一實舉行預備會，出席者該社常務理事董任堅，李清悚，馬客談，沈子善，葛承訓，薛鴻鈞，籌備會委員吳培申，陳劍恒，主席陳劍恒，紀錄薛鴻鈞，決議要案㈠規定開幕秩序（詳前），㈡大會主席團由常務理事董任堅，馬客談，李清悚，輪流担任，㈢大會紀錄推吳培申，陳伯吹等三人任編輯，㈣年會情形，在民國山東兩報出特刊，推李清悚任編輯，㈤推董任堅，葛承訓，吳培申，崔紀秋，陳劍恒，蕭淑川等九人為提案審查委員會委員。

沿革小史 民國十五年秋陳鶴琴，俞子寅諸君，鑒於幼稚教育之重要，而國內缺乏是項研究機關，是年十二月組織幼稚教育研究會，并出版幼稚教育月刊，十六年秋，夏承楓，又得李清悚，馬客談諸先生之贊助，及南京市立五區實驗學校之加入，乃擴大組織，改稱中華兒童教育社，是為本社定名之始，十八年七月開成立大會於西湖，定社址於南京市立中區實驗小學，翌年會於太湖，又翌年集於上海，去年始來首都，是為第三屆年會，今年約集於濟南，五年以來，社務與日俱進，團體社員已達三十七機關，個人社員已達百餘人矣。

昨晨中央紀念週

葉楚傖報告：

「本黨與新聞事業之關係」

南京十七日電：中央條（十七）日晨八時舉行八七次紀念週，到葉楚傖，居正，鄒占南，王祺，克興額及職員等共四百餘人，居主席，葉報告本黨與新聞事業之關係大意，謂辛亥以前，報紙只為文人舞墨弄筆之用，反正後報紙日益發展，漸含有政治意味，後與本黨發生了密切的關係，因此時就有麻煩，如暨載新聞之指示，這種麻煩，正是親密的表現，好像家人間所發生之麻煩一樣，大家應袪怕麻煩的心理，用互助精神，作解釋一切麻煩，自然就發生興味，報紙除去為個人而辦報，另有作生，其餘如為國家為新聞而辦報，其目標必同，其主張與市政與本黨亦無二致，本黨應有尊重新聞記者之道德，新聞記者亦應發揮其應有之道德，向共同利益之目標努力。

故宮古物

平區公所電請運回

博物院決設三分院

北平十七日電：平市自治區公所，昨電行政院，監察院，內政部，平故宮博物院理事會，略云，北平新生命，第一係成文化區，自古物南運，生命將絕，今軍事告終，東北問題，祇候國聯解決，北平已無危險，應請行政院查照前公布各電，飭將古物運回，監察院應實行監督之實云云。

南京十七日電：故宮博物院昨開理事會，決定於南京，上海，西安設分院，陳設古物。

平津各學校

教部令從嚴補考

南京十七日電：平津公私立專科以上學校，前以日軍壓迫平津，形勢極度嚴重，多半提前放假，未及舉行學期考試，現平津秩序恢復，教部特通令各校，從嚴補考。

何應欽病

一週左右可愈

北平十七日電：何應欽十五日下午，因公務繁忙，更兼天氣酷熱，致身體忽感不適，並延德醫史惟福診斷，謂肺炎，約一週左右可愈。

劉湘電蔣

陳述守川三點

上海十七日電：劉湘駐滬代表鄧明階談，劉湘此次奉令任四川剿匪總司令，係命令須到各軍，合力清剿，以符中央之厚望，決依照具體計劃，平均四川，繼謂剿匪安川，有密切關係，劉文輝如能顧全大局，不成問題，劉湘曾電陳蔣委員長，述明守川大綱三點，㈠整理川軍，而除障礙，㈡會剿赤匪，㈢建設川政。

張羣

由贛赴漢就職

南昌十五日電：新任鄂省主席張羣，偕鄂民政廳長孟廣澎，十六日晨謁蔣委員長，下午下山，即乘輪赴漢就職。

日荒木陸相

聲明滿洲永久駐兵

東京十七日電：日陸相荒木語人，關於滿洲事件費，決定減少，並同時決定方針，滿洲國永久駐兵云。

張繼夫人

舉發故宮舞弊案

控告易培基李宗侗

人證物證俱全將開庭審訊

李石曾吳稚暉竟曲為庇護

上海通訊：當中日戰事正酣，灤東吃緊之際，平津垂危之際，所有儲藏故宮內之各種古物，為避免遭受炮火之洗刼，乃有倡言南移之議，經各方審愼討論，始決定全部南遷，但當五批重要古物籌備起運之際，突發生駭人聽聞之控案，監察院方面，亦派監委周利生北上澈查，高友唐等相繼提出彈章，該案傳出後，以關係重大，各方均予以相當注意，近有洞悉該案經過內容司法界某君來滬，記者特往訪晤，叩以該案經過情形，當蒙詳為告知，茲分誌如次：

控案之起因 此次控案中被告者，即係故宮博物院院長易培基，暨祕書長李宗侗二氏，主持控訴者，則係中委張繼之夫人崔振華女士，按張夫人為人精明強幹，雖為巾幗，但頗有丈夫氣，於民十四年易初掌故宮博物院時，彼即微聞有舞弊之說，但以證據無着，故即擱置未曾過問，迨至民二十年，因關於故宮之謠傳甚熾，張夫人本愛護國家古物之熱忱，決以公民資格，加以調查，該時並聞故宮方面，復有非公開脫售國寶物情事，即於當年七月十七日，親往察看，至神武宮時，數次均遭閽者及門警之嚴詞拒絕，並切實否認有出售古物情事，謂易院長吩咐，一概不准入內，後有一巡官認識張夫人，始招待入內，果見易培基夫人及李宗侗夫人等，在理事會挑選皮件，見張來，均形窘迫萬狀，是則違背公務，企圖利己之事實暴露，自後張夫人更信謠言之來，確非虛構，決心從事加以查究，當時並有「頭可斷，此項舞弊案，非查澈究辦不可」之豪語，旋向各方搜覓證據，計有二十餘件之多，並有原任故宮祕書室秘書，彼因職務關係，對舞弊案內幕，所知甚詳，願有人證並曾簽字證明，以人證物證，均已完備，即由秦漢功等二人，出面提起公訴。

檢察官報告 該案在未正式控訴期中，曾經南京最高法院檢察長鄭烈先，負責察查，並令負責舉發者二告，來京備詢，查明單冊等，確有不實之處，即由檢察官朱樹聲會同審計院審計，赴平依法偵查，第一次報告據同文紙店等檢出賬簿，核與審計帶來該院單據有不符，二次報告，經另一人證指出，易李在非公開售賣物品，私購皮貨，勾結定價員等，經經檢出發售物品經手人根存兩紙，並放行單四紙，足資證實，關於偽造報銷部分，應向經手人追問，如監督者有通同作弊情形，自當共負刑事責任，第三次報告，稍已會同審計，查出偽造單據三十一紙，並分別詳訊各經手人記者筆錄，並將程星齡一名逮案，一併交平地方法院檢察處法辦，於物品部分，亦有違背任務，希圖利已損害國寶之重大嫌疑。

蔣主張法辦 該案發生後，檢察官等赴平查察時，監察院亦對故宮案同樣提出彈劾，當時正值第五批古物，待運未運之間，而亦即灤東軍事最吃緊時期也，中委兼故宮博物院常務理事李石曾，暨中委吳稚暉二氏，認為在此嚴重時期中，忽生控案，不無有阻止古物南遷及其他不妥之嫌，即聯名電行政院汪行政院長，請速令軍分會迅予制止查究，並謂該案控訴人秦漢功，及滿清親王之孫易延庚二人，捏造事實，附會彈劾，實有勾結日滿，企圖搗亂故宮之嫌，請速飭司法部轉令最高法院，派赴北平調查之朱檢察官，不予利用，並將該二員扣留訊究等語，（原電暫不發表）該電發後，旋為張夫人所悉，曾急電蔣委員長，蓋蔣亦故宮理事之一，除備述為愛護古物之熱誠，詳細調查該弊案經過及眞相，經指出舞弊案證據確實，易李確有重大刑事嫌疑各點外，並陳明李石曾之致行政院電不無私見（按故宮博物院秘書長李宗侗係石曾之胞姪亦即易培基之女婿）請蔣不為所朦，主持公道，（原文甚長暫不披露）嗣蔣委員長先後共發兩電示覆，一為「交立法院核辦」，一為「依法審辦」，該時告發人亦即開始集中證據，正式向高等法院控訴矣。

控案之現狀 該案本由高等法院受理，刻以古宮物件悉經南遷，為某種便利起見，故於上月十六日，移交由南京最高法院審理，以關係重大，已積極開始查察，一俟檢察明白，即將正式開庭審辯，並已票傳各關係人，到庭對審，現控訴人方面，所有人證物證等，均已在京，隨時聽候傳問，至被告方面，祕書長李宗侗，聞仍留平，院長易培基，於控案發生後，呈請辭職，業由國府照准，其行蹤不明，將來正式開庭時，將由法院出傳招集一干人等，愼重審訊，以求最後眞相之暴露，並聞監委周利生氏，亦於日前二次北上，調查案情。

全體理事會 故宮博物院除常務理事辦三人外，尚有三十餘人，各人多以他種兼職關係，對故宮事務，甚少過問，自今年古物南遷後，以人言藉藉，謠諑紛紜，且控案彈劾案相繼發生，在負故宮保管責任者，當不能辭其咎，故一部份理事發起，於本月十五日，在京召集全體理事會議，討論應付辦法，擬先對自身予以切實之檢舉調查，以便有所表示，對南運後古物之保管及處置問題，亦將於會中討論，俾獲具體決定，各委員長理事等，大部已抵滬，日內即轉京，並聞易培基屆時將列席理事會，有所辯說云。

中央派艦巡粵記

宣稱與海圻事件無關

海容並探尋飛鷹沉艦

上海通訊：渤海艦隊海圻海琛肇和等三艦，業已抵粵，而海軍部此際亦派魚雷艦隊司令王壽廷率領海容海籌逸仙三艦赴粵，外間對此，殊為注意，華東社記者探誌各情如下。

赴粵經過 中央派艦赴粵之舉，係逸仙艦於五日由吳淞口外之三夾水待命，其魚雷游擊司令王壽廷，即率該部人員，駐節該艦辦公，旋海容艦奉命由馬尾駛滬，同時海籌艦亦由漢口奉命駛滬，會同待命。

奉命出動 當時準備集中者，除三艦外，向有海鏡永健等艦，（應赴淞口待命，聞亦將駛粵。

繼續赴粵 至中央艦隊之在粵海者，向有前次赴粵之通濟練習艦，該艦現在瓊崖，約十日後可返滬，此外海鏡永健兩艦，昨已赴淞口待命，聞亦將駛粵。

福與在輪埠（直至八日，王壽廷奉到海部命令，命率海容遂將司令部由逸仙艦遷往海容艦，始有三艦艦長，海容高憲仲，海籌陳宏泰，逸仙陳訓泳，均隨艦同行，至十一日晨七時左右已抵香港口外之虎門海面停泊，至逸粵之海圻等三艦，於中央三艦到粵時，早已駛入虎門以內之黃埔，聞海琛等三艦抵粵後始駛往粵省內河者殊不確。

探尋飛鷹 當王氏率艦抵虎門後，即電海軍部報告，並請示辦法，當奉部令，令海容艦前往該處，探尋飛鷹沉艦蹤跡，今後王氏與三艦行蹤及逗留粵日期，尚須等候新命令。

此行任務 關於中央三艦赴粵任務，雖昨日海軍方面表示，祇係巡洋性質，與海圻問題無關，至王壽廷是否將在粵登陸，謁見陳濟棠商洽一切，目前尚未決定。

西南意見 至西南收留海圻海琛肇和等三艦，內部意見，並不一致，陳濟棠實不願收編此三艦，對此尚在洽商中，一時恐亦不克解決，外傳南一帶匪軍，有派此三艦加入指揮剿匪者，則非事實。

三隊減餉 渤海艦隊，除海圻等三艦外，向有永翔楚同安江利海甯海等三艦係勸海圻等歸中央三艦隊，直轄於海部，司令亦經行政院會議通過，即任該隊副長謝剛哲担任，現永翔等三艦，確在青島，已赴粵說，係海圻所宣傳，至該艦餉薪，則將視前減少，聞每月約十餘萬元。

李杜昨到京

向中央報告在東北抗日實情

在京勾結二三日即赴贛謁蔣

南京十七日電：李杜篠（十七）晨七時偕隨員劉不光等五人，由滬抵京，各機關各團體代表，均赴車站歡迎，李氏入城，稍憩即赴軍政部謁何，旋分赴國府五院及各部會謁各當道，上午往謁林主席，三時半汪院長約李至官邸談話，並商所部將士，李語記者，來京係向中央報告在東北抗日實情，本人所部如何改編，或留在滬，或開赴他處，均待請示具體辦法，此次同國亦係蔣電催，故希望早日與蔣晤面，過新加坡時，粵方會派代表歡迎赴廣州一行，予因事亟須北來，故未逗留云。

上海十七日電：李杜偕劉不光，十六日夜車入京，向中央報告抗日經過，在京勾留二三日，即轉贛謁蔣委員長，再返滬辦理善後，蘇炳文因患神經衰弱，十七日到蘇州休養。

俄偽中東路

第六次會議

將於十九日舉行

東京十七日電：出售東路第六次會，有將於十九日開會之模樣，華日之會議，偽組織對俄方上次會議之主張，將再予以反駁。

國聯幹部代表今日

在巴黎開會

討論援助中國方法

倫敦十七日電：國聯理事會幹部代表數十名滯歐，定於十八日在巴黎開聯席會議，討論援助中國方法，並研究聯盟與中國政府連絡實行方策，將設

美勸告各國

採用銀本位

日外務省對原則已承認

倫敦十七日電：經濟會議問題小委員會，美國委員畢挑曼，毛林斯兩氏，向日外務省出勸告案，日政府已回訓承認原則案，茲將美國委員所提之勸告案錄下，㈠只限於銀之生產，並只限於銀販賣制度，㈡現在各國採用銀通用方法，純幹防止貨幣率低下，㈢銀消費國及銀生產國，在此際預約購買現銀，特此勸告云。

機器人架飛機

紐約十六日電：世界一週遊飛機師波士特單獨飛機，昨晨四時十分返紐約，彼於六日十時內往返全世界，彼之機中裝有機器人，駕駛員不能駕駛時，有機器人代替。

行院紀念週

汪主席報告

南京十七日電：行政院篠（十七）晨九時舉行紀念週，到全體職員，汪主席，講述以建設之理論，分析目前政治之實況，證明欲求統一之建設，為唯一不二大道，至為詳盡，至二時三十分散會。

福建匪軍即可肅清

陳濟棠令匪軍投誠改編

蔡廷楷到岩計劃收復長汀

廈門十七日電：蔡廷楷十四日飛永汀，為炎就四十九師師長監督，即返岩，將在岩召開軍事會議，計劃收復長汀，永久聯絡機關，及推定連絡委員，以實行云。

廣州十七日路透電：李漢魂即將被任為剿匪第一縱隊前敵總指揮，其在粵北部隊，亦將遣派加入，贛南剿共第一縱隊總指揮余漢謀，昨抵大庾嶺，閩贛南一帶匪軍，現漸為十九路軍肅清，有窺贛南形勢，長汀之匪軍撤退後，福建匪共，即可完全肅清，省方現令海張陳一帶匪軍投誠，加以改編，蓋陳濟棠以為一部份匪軍，係為勢所迫，而誤入歧途，故令其有自新之機會，第五師師長張遂已准匪軍四千人投誠。

太平洋科學會議閉幕

我代表分任委員會主席及委員
凌道揚赴芝哥等處攷察即返國

坎拿大訊：太平洋科學會議，已於六月十五日閉幕，閉會後各國代表，由坎拿大政府招待，觀各大工廠及農林事業，我國代表凌道揚，被推爲特別委員會之一之森林火災保護委員會主席及專門委員會之森林動植物保存區（譯意）保護委員會與森林研究委員會委員，竺代表可楨被推爲氣象部分專門委員，沈代表宗瀚被推作物改良部分專門委員，我國出席正式代表僅以上三人，日本代表多至十五人，尚有副代表助理員等，憙在搖旗吶喊聳人觀聽，惟大會情形，如英美代表及此間輿論，對我代表言論，多表同情，對日頗爲冷淡，而各國代表，對我國一切事業，亦多誠懇表示幫忙和特別希望，據此間每日新聞載，大會閉幕時，凌代表至詞答謝，並聲述「我國森林之恢復，財源之開展，可取之於僧道及風鑑家之手，蓋守廟林之經營，及培護風水，實足使一切荒山，變成森林，如能集合僧道及風鑑家，努力進行，庶有振興林業之希望，自民國五年起，中國森林發展，已有長足猛進之勢，即就江蘇省而言，造林已達五千餘萬株，十餘年前的荒山，現大半均有森林在」云云。又訊：太平洋科學會議中國代表凌道揚，於六月十九日離此後，即至東部，觀耶魯大學，哈佛大學，再赴美京華盛頓攷察最近森林發展情形，即行回國，預計下月底可抵上海。又訊：第五次太平洋科學會議，今年六月一日起，在加拿大梵古華舉行，此爲國際上重大之學術會議，吾國以國立中央研究院爲代表机關，派氣象研究所所長竺可楨博士、地質調查所所長翁文灝博士等九人爲代表，出席參加，曾屢誌本報，惟以經費關係，九代表未能完全出發，而船行遲緩，到會已六月五日，各國人士極爲盼切，疊電探詢行蹤，到達後乃爲盛大歡迎，當竺博士宣讀論文「中國氣流之運行」時，備受各國學者之推重，認爲鉅大成功，次日加拿大美國各報，皆用頭號字刊登首欄，將論文要點，詳爲敘述，對於季風之每半年更換南北方向，影響於中國之民生農事，尤有詳細解釋，竺博士之試驗成功，係用測候高空之氣球，在南京氣象台施放有年，球質與小兒玩具相同，在座記者，以兒童玩具竟足爲科學實驗之用，驚爲異聞，華趣調詢，歷久不散云。又加拿大哥龍比大學贈給我國代表以法學博士名譽學位，典禮隆重，即由首席代表翁文灝博士接受云。

德報刊載侮華文字

德使館派員道歉

南京十七日電：德國德萊所登導報，五月十九日登載「黃種人古城北京逃難記」一文，內容侮辱我國，無所不至，我國外部得訊後，即向德使館駐京代表，提出抗議，茲探悉如下，德使館參贊勞德氏，十七日特將此事往外部晤情報司長李迪俊，表示歉意，首稱德公使陶德曼，對此亦表示遺憾，在貴部未提抗議前，即已電外部，激查此事，以維邦交，旅華德僑，亦不以該記者昧心所言爲然，多著論駁斥，足見該記者不能代表任何德人意見等語，李氏答稱，同人對此事極爲憤慨，最低限度，須令德報停止該記者職務，勞德士允轉呈德公使照辦。

武漢警備部組織委員會徹查盜掘金窟案

請武昌律師公會派代表參加

漢口通信：武漢警備司令部頃據孔文掀（即孔庚，前湖北省府委員）稟狀，請徹底追究掘金案，當發交軍法處依法詳核，決定辦法。於昨日令飭武昌容望台建築委員會全體委員，會同武昌律師公會，組織掘金案審查委員會，負責偵查審理，另由軍法處函孔查照，原令如後：「爲令遵事，案據武昌糧道街六十二號居民孔文掀正狀節稱，緣文掀住宅，與五十六號彭幼南住宅爲鄰，而所置嘯樓巷十六號別院西側屋基，尤與彭宅後牆緊接，本年五月三十日，忽被該彭幼南家毀垣偷掘，將基地挖空一丈許，深橫約八尺餘，縱約四尺餘，其中埋藏金銀，悉被盜取，按所掘土坑容積計之，後銀不下十餘萬兩，金尚不在其內，經報由公安第四分局偵館訊明，履勘屬實，分別筆錄攝影存卷，並早請公安總局核示辦理，該彭幼南自知情虛，始託孫鳳某出等爲調停，僅承認五兩銀錠七百餘個，其刁狡險惡，實無可恕，文掀雖不能仰企古人揮金不顧之高誼，亦不敢忘周急不繼富之祖訓，爲此呈請派員履勘，提取卷件，嚴拘法辦，以儆刁惡等情，據此，當經飭處，函知省會公安局，將所有照片檢送到案，詳加審核，與告發人稟狀所呈，實相符合，情形確鑿，允無可疑，彭幼南等越界偷掘，不顧他人損害，已屬不合，其所挖金銀，既係無主之物，按照法律規定，應歸公有，發現之人，不惟無自由享受之權，且非報請當地官廳派員監視，不得擅自掘挖，乃該彭幼南膽敢不遵法規，任意盜取，尤爲法所難容，再按告發人孔文掀稟內所稱，雖不能仰企古人揮金不顧之高誼，亦不能忘周急不繼富之祖訓等語，是其目的之所在，一本急公好義之慨，絕無營私自利之見，則關於私訴部份，爲謀社會公益計，皆不能不依尊重當事人意思之立法原則，澈底追究，查該會現正籌劃建築武昌宇望台，其初次集議時，東山業主會復會長提議，將彭姓所掘之銀，撥充經費，當時因不明眞相，遂予保留，茲原告人既以急公好義之心，而謀社會公益，則該會自應予以詳密清查，惟案情複雜，手續繁難，如關形容之積履勘，金銀數量之估計，在在均關重要，若非集思廣益，公開辦理，實不足以昭愼重而利進行，除批示知照外，合將全案十宗，發交該會，仰即召集全體委員，並函請武昌律師公會，遴派代表，共同組織掘金審查委員會，負責偵查審理，務須從速進行，勿稍瞻徇，仍着將辦理情形，隨時報請核示，是爲至要，此令。

義美飛行已告成功

義飛行隊安抵芝加哥
義大利民衆歡欣若狂

羅馬十五日路透電：義大利民衆對於義飛行隊完成飛抵芝加哥博覽會之舉，皆甚快愉，自義飛行隊起飛後，教皇對於彼等之進行，甚爲關心，在牆上所掛地圖一幅，凡義飛行隊飛行之地，即插一小旗，以爲識別。

龍馬十五日路透電：羅馬城中各界人士，咸散步於街衢，或集咖啡館內，待巴爾波將軍及隊員飛抵芝加哥博覽會之消息，當消息到達時，各界人士，均與奮歡呼，或作怪叫聲，並即燃炬，以進行電光慶祝，如此者達數小時之久，義大利其他各城市，亦有同樣之慶祝。

芝加哥十五日路透電：義飛行隊以八小時之時間，由蒙托里尼飛達芝加哥，當彼等抵尼芝加湖上時，天空無絲毫浮雲，日光照耀飛机翅羽，燦爛耀目，飛机到時，三机爲一組，徐徐下降。

武下房產公司

不動房產 有號電話 抵押放款

曲阜路十九號 電話五〇一八

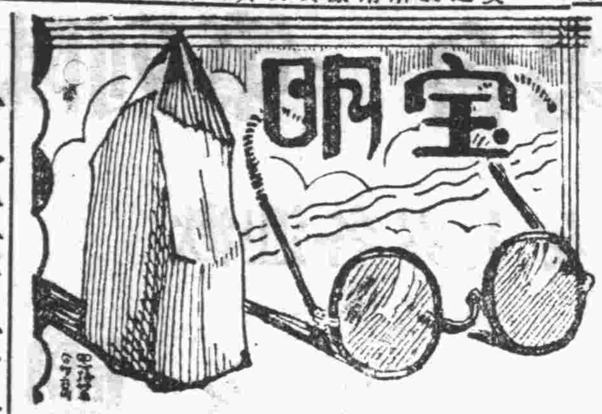

眞正嶗山晶石眼鏡

本號開設有年專辦勞山茶墨水晶等石自製各種新式眼鏡確有養目之利益精工並修理各式新舊眼鏡專配各樣中外時式鏡架鄙號於眼鏡有偉大研究無拘養目平光近視老少花鏡按照目力配製定滿雅意並兼售雲翠老玉烟嘴等久蒙各界贊許如蒙惠顧無任歡迎恐未週知特此佈告

並製造衙署學校各式徽章獎牌等

寶明眼鏡商行 青島天津路

大華飯店

英法大菜各種西點完全歐化技法無美不備房間闊大奇麗清潔衞生暢快爽氣招待週到如蒙光顧無任歡迎

本月五日起特設飲冰室 冰淇淋花色逐日更換

西菜價目 八角 一元 一元二角

現時青市日漸繁華吃食一層首當提倡本店開辦以來頗蒙各界推愛贊許不勝感激之至茲爲酬報主顧起見特聘高等名廚精製

本店主人啓 中山路一三三號 電話三一八三號

九福乳白魚肝油

完全國貨　世界第一

▲孕婦服之 營養得宜 有健全之生產
▲乳母服之 乳汁濃厚 乳兒發育迅速
▲長成兒童服之 骨肉堅實 康健安全
▲發育男女服之 腦力富强 體格完備
▲中年男女服之 身心俱健 任事愉快
▲老年男女服之 氣血充盈 精神振作

各大藥房均售

清補妙品 百齡機

有意想不到之效力

服後效驗

服一瓶之功效：增飯潤腸 順氣安眠 精神爽快 舉止活潑

服三瓶之功效：滋陰降火 潤肺補腦 筋骨靈健 面色紅潤

服十瓶之功效：鬚髮清盛 體態發達 精神矍鑠 不怕難事

大瓶二元小瓶一元 各大藥房均有出售

上海白克路九福公司發行

山東大戲院

時間：下午二點起至十一點止循環開映

價目：樓下四角 六角 樓上一元

轟動全國 捲土重來

人人公認百看不厭的國產大電影

明星公司有聲有色連集巨片

第二集

啼笑因緣

聲色藝三絕 中國第一個美人胡蝶主演

啼笑因緣一片前次在本院開映觀衆擁擠戶限爲穿然向隅者仍不乏人茲應觀衆要求特向明星公司重行租來自首集起至六集止均將陸續在本院開映此後決無第三次來青機會幸勿錯過

誠意 之二

是純銀足金所製成之器皿，無有不可洗刷或摩擦，一經刷摩，舊容頓新，光亮重返，華美可知，然而僞品如賽銀器等類則不然，稍經時日，污垢即不能除，晦暗銹污，難堪莫甚，本店爲實踐誠意犧牲一已之利益起見，諸位如有古舊金銀器皿，色澤如果不華，式樣如果不靈，即可持向本店掉換或煤新，凡來煤新之件，一概不收手續費用，以表歷年來本店所出之金銀各種器皿，的實可靠，洵非虛語，且爲欲辦華北運動會獎品者，闢一極經濟合宜之新途徑矣．時去不回，盍興乎來。

天寶銀樓在膠州路　電話號碼二二四四

赤金每兩售出一百〇五元　赤金每兩收進九十七元

上海三星棉鐵廠

國貨年之大犧牲

各貨定價底廉
儘請各界選購

參加青島國貨展覽會
陳列第一會場二層樓

歡迎各界士女參觀

展覽期內如蒙各商店大量批發水脚運費概可免除務注意及之

總發行所：上海南京路石路西

電光牌 註冊商標

杭州 張小泉星記老剪廠

聲明
參加青島國貨展覽會

本廠創設杭省祖傳歷三百餘年精工督造純鋼大小各式名剪光復後本主人爲提倡國貨起見復加聘請技師添製新式機器拋光電鍍式樣新異醫用無出其有物美價廉名馳全球行銷日盛本廠爲防止假冒特定三星商標凡蒙各界賜顧請認明牌號商標庶不致誤

特別犧牲品杭色電鍍五把套剪所存無多欲購從速

總廠杭州太廟巷
總發行所三元坊國貨商場內
展覽地址天津路國貨展覽會第一商場三樓

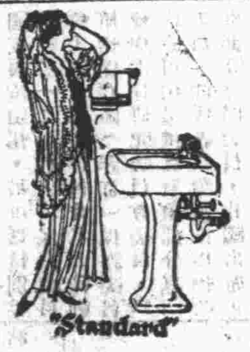

衛生要道

實處欲求：室中溫度合宜　汽爐裝置得法　盥浴器具精美　上下水道耐久

敝公司聘有專家工程師竭誠服務

青島潔麗工程公司謹啓
觀海二路十八號
電報掛號三三八一號

並經理歐美各廠汽爐及衛生器俱等物價格從廉

總公司
上海四川路念九號
電報掛號八六六九
電話一四四三四

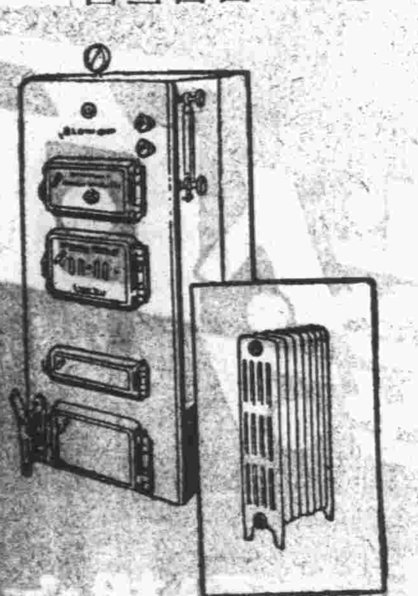

中國模範爐●●六大特色

一、熱度平勻　模範爐絕無熱度忽高忽低之弊用火爐而有裝設暖汽之享用
二、熱度隨意　模範爐有風門三個熱度高下可以隨意改變
三、用煤節省　模範爐構造本科學原理將煤質中之瓦斯提燒一次故出煙爲白色用煤與普通大爐爲三與二之比用模範爐一季等於無代價取得模範爐
四、加煤簡便　模範爐加煤一次可燃燒八小時至十小時隨臥加煤次晨仍燃着無須再行生火
五、清潔美觀　模範爐之煤灰有兩重關鎖絕無灰塵滿屋之苦樣式精雅可作陳設品用
六、堅固耐用　模範爐身堅固耐用每只可用八年乃至十年之久

外貨大爐市面充斥金錢流出年難數計本廠悉心仿造式樣完全與外貨相同功用亦曾經再三試驗與外貨毫無差異在此國貨展覽期間特照血本發售預約券五百張以廣宣傳愛國諸君勿失良機是幸

預約簡章

一、模範爐每隻定價洋三十元預約每隻只收半價十五元
二、預約先付爐價洋五元出貨時付洋十元
三、預約以八月十日爲截止期
四、預約額以五百只爲限售完提前截止
五、預約交貨期二十二年十月十五日取貨至遲不得過十一月十五日
六、預約券售賣處湖南路五四號萬榮晉
七、國貨展覽會第一會場樓下及萬榮晉均有模範爐樣陳列
八、爲便利外埠主顧起見上海天津濟南三埠購預約券者可於預約時留下地址另付運費兩元五角出貨時可直送達

製造者　協通鐵工廠　青島孟莊路中　電話四四九五
總經理處　萬榮晉　青島湖南路五四號　電話四八八四號

●招請經理
模範爐招請外埠經理利益優厚願担任者移玉至萬榮晉接洽可也

攝影同志！勿失良機!!

茲者本館由七月一日起大減價一個月所有各種新式快鏡及自製真皮裱畫部一律削本出售照相用品同時廉價承接沖晒交件迅速如蒙惠顧無任歡迎

鴻新日夜照相部啓
青島中山路　電話二五九四號

龍口路新四號

天任醫院

電話：五三一四號

院長　內政部註冊醫師　日本政府註冊醫師　儲天任
內政部註冊醫師　德國政府註冊醫師　別爾格滿
內政部註冊醫師　余慈耕
內政部註冊醫師　張銘勳
內政部註冊助產士　吳毓英

內科　性病科　眼科　午後二時至六時
外科　婦人科　午後三時至五時
小兒科　午前十時至十二時
內科　皮膚科　午前八時至十二時
產科　午後二時至六時
細菌檢驗科　隨時

本院由左列各醫師負責對於呼吸器病消化器病關節病性病心臟病精神病皮膚病結膜病麻醉品中毒病腎臟病婦人科小兒科外科各病均用最新最有效方法治療另設理學治療科檢驗科特設產科室安全接生並爲應社會之需要促進注意健康起見定有「顧問醫及健康檢查」辦法對於家庭商號機關團體特別優待甚爲便利詳細章程函索即寄

診例
一、初診一元復診一角學生軍警免費
二、出診市內五元深夜加倍市外面議
三、住院每日由二元至六元
四、藥費每日二角半高價藥另加
五、皮下注射自五角至五元肌肉注射自一元至五元靜脈注射自二元至十元
六、太陽燈治療每次一元電氣治療每次五角
七、細菌檢驗自一元起化學檢驗自五角起
八、安全種痘五角

附設
呼吸器病療養所　消化器病療養所
北九水分設　慢性病療養院
專備各種慢性病症及病後長期療養地點幽靜設備完善院費每日每間五元

衛生局試驗

金橘霜 伏痰 止咳

主治新咳久咳傷風呼吸　乾咳痰嗽痰喘氣急　屢起多痰夜臥不寧　咳嗆聲啞痰飲痰血　痰咳哮喘一切肺病
每服二角　服之立愈
總店 上海北山西路七浦路順慶里永和堂藥房製

筋骨 瘋痛藥　主治男女筋骨痠痛麻木各症　痠濕痛瘋腰酸背痛　每瓶六角
外治 兒科丹　主治兒科寒熱氣急驚風各症　傷風痰咳吐瀉疳積　每瓶四角
肝氣 胃氣寶　主治男女胸腹飽脹瘀塊各症　肝胃氣痛嘔吐酸涎　每瓶四角
立止 白濁丸　主治新久點滴刺痛遺精諸症　赤濁白濁尿後封口　每瓶四角

青島四方路濰縣路口○九號公司經售

須要打字機者之好消息

本行最近由美國輸入大批各種新舊式打字機器堅固耐久經濟精美一切機器擔保耐用定價特別便宜如蒙惠顧無任歡迎

華德打字機器兼文具行啓
地址浙江路三號　電話五二八五號

北平路 萬寶銀樓

欲辦十足赤金加色紋銀時樣首飾真珠寶石製法玲瓏各式器具請至北平路萬寶銀樓
電話二七七八號

中風 海藻晶

適應症：中風腦溢血 風濕骨痛 手足麻木 動脈硬化 口眼歪斜 半身不遂

奉贈藥理書

佛慈藥廠華北總發行 青島廣西路二十號

藥房均售

中風病（即腦溢血）之原因。係因腦血管之破裂。以致血液外溢。壓迫其附近腦部神經而發生之症狀也。凡人年逾五旬。氣衰之際。多有中風之疾。蓋人之血管。譬如橡皮管。常久使用。則失其生理的彈力及潤澤性。而致硬化脆弱。故老人之血管多易破裂中風。且酒之爲物。一入體內。變成脂肪質之沉着。多使血管硬化破裂。飲酒家之易於中風。職是故也。蓋（肥人多中風）爲我國醫學上之一大警語。而凡頭大。頸短。胸闊。腹大。軀深。項後帶橫皺。胃健善食者。名曰「中風體質」。

朱丹溪曰。中風必有先兆之證。凡覺大姆指及次指麻木不仁。或手足少力。或肌肉微掣者。此先兆也。三年內必有大風。凡有頭暈耳鳴。視力衰弱。失眠善忘。手指顫動。足背浮腫等狀態。皆爲預告中風將發之先兆。然亦有無何等先兆。而於談笑遊樂之時。突然中風昏倒。此皆係腦血管破裂而大出血。慨不得救。或僥倖不死。亦難免口眼歪斜或半身不遂。

「海藻晶」係根據我國歷代大醫院祕傳實驗丹方。應用科學的新醫理而改良調劑者。誠有軟化血管。調平血壓。醫治中風之偉效。屢經動物試驗。及臨床試驗。其效力較諸局方活絡丹。人參再造丸。金匱小續命湯。及最近西藥之血管製劑等。奏效迅確。有殊勝之功能。

「海藻晶」專治中風（腦溢血），口眼歪斜，言語不清，動脈硬化，狹心症，風溼骨痛，半身不遂，等症，有不可思議之神效。

（定價每瓶洋三元每料二瓶洋六元藥理說明書函索奉贈）

各大藥房均有經售

上海 佛慈大藥廠 華北總發行所 青島廣西路廿號 電話四九一二號

開胃靈

奉贈藥理說明書

根治胃病

小罐洋六角 大罐洋一元二角

佛光 商標

上海佛慈大藥廠 華北總發行所青島廣西路二十號

藥房均售

肺癆病

特効良藥新發明

奉贈 肺病療養法及實驗報告書

美商愛世開洋行 上海 華北分行 青島廣西路二十號

藥房均售

各埠各大藥房均有經售

新奇的東西：到青島

無敵牌玻璃橘子

消夏的妙品

有清心開胃健脾的功能，不是普通生冷的飲食品可比的。

本品在天津路「國貨展覽會」第一會場三樓

家庭工業社出售

總經理保定路 仁記行

明華商業儲蓄銀行

爲君服務 便利安全

◆商業部	◆儲蓄部	◆信託部
各種存款	活期儲蓄存款	出租保管鋼箱
各種放款	整存整付存款	代辦房產過戶
各地匯兌	零存整付存款	代收房地租金
貨物押匯		代理房產買賣
		代理水火保險

行址：中山路四十二號

訂有詳章 承索即奉

青島大陸銀行

堅固貨棧

收費低廉 押款便利

貨棧地址：上海路 電話：五〇四二

營業部電話：三五五一

本樓用法美術雕製金銀裝飾用品都數十百種選料之精雕刻之工裝璜之雅早已遠近馳名花廳客堂書齋臥室應用者無不應有盡有送喜禮壽禮尤屬精緻美觀雅俗咸宜

天寶銀樓謹識

青島膠州路 電話貳貳四四

成文堂筆記書局

總局天津路電話四零六八

分局高密路首電話四七二五

經理出版發售

商務印書館 世界書局 神州國光社 現代書局 亞細亞書局 各種教科 詩文集 古今書籍 儀器文具 體育用品 中西賬簿 各種掛圖 美術卡片

中華書局 北新書局 光華書局 南京書局 辭典 英文 小說雜誌 湖筆徽墨 銅鼓洋號 風琴簫笛 自來水筆 學校表冊 美術畫片

柯達萬利軟片

柯達萬利軟片包

萬試萬利

柯達萬利軟片塗有雙重藥膜感光迅速不論天色明暗光線强弱拍攝快照均能清楚異常絕無損壞之虞此項軟片在初學者用之可得驚人成績專家用之精采更多其功効之偉大非可言喻且封裝嚴密新鮮可靠購時務請認明黃匣紅字方是柯達真品尺寸大小俱全各分經理均有出售

美商 柯達公司 上海 香港 天津

(K5)

青島

中國實業銀行儲蓄部

特別有獎儲蓄

△無按月繳款之勞 △期限只有八年

△有三十二次得獎萬元之機會 △到期還本付息

△七月四日開始收款 △九月三十日開獎

祇須一次存洋三元六元九元十二元十五元至多三十元即有八年三十二次得萬元千元百元獎金之機會八年期滿除發還原本外並照章加給利息滿足四年以上亦可加息發還此外滿足一年以上並可以儲款證向本儲蓄部押款倘蒙惠顧無任歡迎詳章函索即寄

行址中山路二十八號電話二九零八 三九三九

體育家之清涼補品

華福麥乳精

戶外運動爲夏日及時之行樂，然劇烈運動耗費精力最易因憊，熱汗四溢之際，若飲以冷冲之華福麥乳精，則非特功能恢復精神，並足止渴使君爽快無比。

華福麥乳精之所以滋補無比，係以天然之滋養料如精煉之麥精，濃潔之牛乳，新生之鷄蛋，略加可可而製成，配料絕精，故滋養至富，熱飲固屬味美，冷飲尤爲爽神，世界體育家莫不以此爲夏日唯一滋補飲料。

各大藥房食品舖均售

中國總經理 瑞商新瑞康洋行 上海福州路九號

購時請指定華福麥乳精勿受仿冒貨品之品

新興舞蹈藝術家
娜妲瑪塔女士
十九日假座日本居留民團公會開演藝術化舞蹈
!!!力的表現!!!
真理和情感的發揮！不是肉感的！
排擊舊式的機械式！不是庸俗的！
!!!美的結晶!!!
票價：一元　二元　三元
定座處：德國總會。泰唔士報。福樂賽咖啡館

打破新紀錄
中山路十五號
元成商行
各貨價目比衆便宜
羊毛泳游衣　每件減售四元零五五分至十一元二角五分
脫水雙線游泳衣　每件減售一元四角八分
海水浴橡皮袋　每個減售五角四分至一元零八分
海水浴草帽　每頂減售九角
海京特價毯　每條減售四元至十元
海京呢絨　夏季領帶　元成襯衫　男女絲襪　運動背心　海京毛毯
一律九扣

退保聲明
啓者前保得黑貓舞場經理裘佛靈冠縣路九十二號爲場址茲敝人曾向房主薛鳳岐聲明退保外特此登報鄭重啓事
保定路法昌洋服店　許潤甫全啓

徵求住宅
茲擬租山東大學福山路棲霞路附近十間左右住宅一所如有出租者請函告青島民報周八詰君以便接洽此啓

青島震華金店
金銀首飾時式鑲嵌
珠翠寶石中西器皿
綢緞綾羅呢絨畢幾
國貨布疋化裝諸品
天津路　電話二九八七

沈市長昨晨離青

政務交由周參事暫代

市長沈鴻烈，自海軍事變後，即堅請辭職，雖經各方熱烈勸挽，但彼辭意堅決，據沈氏語記者，設非國貨展覽會與華北運動會舉行在即，決早離青，因該兩會，係本人任內重要事務，未便使其中途而廢云云，現國貨展覽會，已開幕華北運動會亦舉行竣事，沈氏遂於昨晨（十七日）三時許，乘汽車離青，其辭意之堅決，概可想見，臨行條諭政務，交由胡祕書長家鳳代理，在胡祕書長未返青前，由周參事暫代，現青市軍政負責有人，治安可告無虞，聞本市各界，得悉沈氏離青之消息後，將作進一步之挽留。（青島社）

市政府昨舉行第一八九次總理紀念週

主席周參事報告市府一週間工作　財政港務兩局長報告各該局工作

市政府昨（十七）日上午八時，舉行第一八九次總理紀念週，到市府及所屬各局台所職員三百餘人，由周參事主席，行禮如儀，首由主席報告市府過去一週間工作，繼由財政局長郭秉龢，港務局長李毓成分別報告各該局最近工作概況，分錄於下：

港務局　整頓第四碼頭鹽坨，改由鹽務稽核支所彙總租賃，查本局前准鹽務稽核支所來函，以現奉山東運署令催實行混合坨制，應請准將各鹽商私租第四碼頭之坨地，一律改爲官租，以便混合堯鹽，而免坨地不敷支配等因，本局當以事關改革鹽坨，必須統籌兼顧，俾可將現有坨地，從事整理，故經擬定整頓第四碼頭鹽坨辦法七條以期澈底改善，數月以來，莫不積極進行，茲以前項整頓辦法，除關於收回帆船卸鹽作業一項，已由鹽務稽核支所允予於坨地改歸官租後，負責勸令各鹽商遵照辦理外，其餘如測量坨地面積，劃分坨地區域，以及加寬道路，便利交通等項工作，均已辦理就緒，業經據情繪具圖表，呈奉市政府指令照准，並由本局函請鹽務稽核支所，查照辦理，即於七月一日起，將第四碼頭各鹽商私租坨地，一律歸該支所彙總承租，實行混合坨制，二，修理二號運水船，查二號運水船，專供輸送淡水之用，祇以經用日久，船面甲板，及船舷護木，均已腐爛，船底鐵板，亦有修換之必要，全船並須去銹上油，以資保固，前經招辦委員會招標結果，以標價超過預算，改歸本局自辦，現在業已全部完竣，由市府派員驗收，三，修理大港沿及一二三碼頭間倉庫堆棧，查大港沿及一二三碼頭間倉庫堆棧十一所，因久失修，屋頂滲漏，必須用油砂紙分別修換，以資保固，前經招辦委員會招標，結果因標價不合，發回本局自辦，現在業已全部完竣，由市府派員驗收，四，修理前海棧橋北段石橋，查前海棧橋北段石橋，橋面洋灰脫落岸壁，發生罅縫，應予分別修補，以資保固，而壯觀瞻，經招辦委員會招標結果，因乏人投標，仍由本局自辦，本月內業已全部告竣，五，修理天王號汽船，查天王號汽船，爲巡查本港標識之用，其舵桿損壞，必須更換，鍋爐亦有修理之必要，本月內已派工起修完竣，六，修理並油漆大鮑島及白鴿石立標，查大鮑島及白鴿石立標，爲本港航路之重要標識，因年久失修，油漆剝落，亟應派工修油，以利航商，本月內業已先後起辦完竣，七，試做藥浸美松護木，查護木一項，爲防護碼頭岸壁之重要設備，日久被海蛆侵蝕，即易腐爛，其外部雖係塗有臭油，亦感無濟於事，是以本局爲改良起見，曾經計劃用鐵筋洋灰製造，但因缺乏彈性及易損折，目前各碼頭護木均用美國松製造，每年因腐爛而修換者爲數甚夥，所費不貲，現在本局爲謀護木鞏固起見，試做藥浸，美松護木一根，以免海蛆侵蝕，易致腐朽，將來試驗結果，如能成績良好，即擬繼續加製，以保岸壁，而資撙節。（未完）

以精神建設青島

沈市長十三日招待各地記者之演詞

諸君此次承代表全國輿論界之平津滬各地新聞記者團，爲參加第十七屆華北運動會蒞臨青島，負有重大使命，茲特敬備一杯酌，聊表歡迎之意，並借此機會，與諸君略爲報告。

諸君此次係爲華北運動會而來，茲請先言運動會之事，本屆華北運動會開幕後，承各方努力協助，諸事甚爲圓滿，新聞方面，進行亦頗順利，惟會場狹小，佈置諸多不便，爲維持秩序起見，致攝影有限制，入場有限制，諸位遠道惠臨，實深抱歉，關於宣傳方面，以諸君愛護之殷，自能隨時協助，惟各方青年，同時聚集，習慣訓練，略有不同，尚望予以包含，不吝指導，至於此次諸君薈萃一處，機會難得，倘從此將各處新聞界爲具體之結合，一面指示體育界，以將來改良之方針，一面督促全國政治，入於正軌，想亦代表輿論諸公所樂爲也。

諸君到青不易，除運動會以外，向鄙人刺探此間軍事市政消息者甚多，特趁此機會，略與諸君一談，

此次海軍事變，突然發生，其原因何在，即在本人亦難深悉，惟觀叛艦最近通電，其要點爲反對唐沽停戰協定，及鴻烈左右有宵少弄權兩種，前者因政治背景而起，不忍深論，屬者縱盡屬實，則原因太少，不至因此遝起叛變，且此次倡亂之人，均係本人十餘年來費盡心血，一手養成，縱係有不滿何以不欲殘殺本人以爲快，實非想像所能及，大抵因利祿薰心，則無事不可爲，世道如此，可爲浩嘆，但無論如何，均係本人駁下無方，管理不善，其過全在己身，因自己知道，所以引咎辭職，現海軍司令職務，幸已解除，並承中央委中謝參謀長剛哲繼任，海軍事件，暫時可告一段落矣。

其次關於青島市政狀況，本人原屬軍人，不諳政府，惟自經率海軍駐紮青島已有八年，對於地方民情，略知一二，自參政青島市政以來，鑒於各處盜匪橫行，經濟凋敝，欲求政治清明，必先來人民能安居樂業，一切始能循軌而進，年餘以來，清治盜匪，安插流亡，提倡農工商業，減少無業遊民，軍警合作，力謀治安之鞏固，迄今尚能閭閻安堵，七鬯不驚，惟言建設，則青市物質建設，本已有相當規模，所最需要者，厥爲精神建設，擇要言之，可分民德，民智，民生，民力四種，茲分述於次，

㈠民德　魯省民風，向稱淳厚，惟因都市物質文明進化，則道德不免隤落，爲提高人民道德起見，特就上中下三種社會分別進行，上級社會，如公務員及地方士紳，則成立勤儉進德會，及風俗改良委員會等，以養成勤苦耐勞之風尚，而改革一切不良之習慣，中級社會，如學生青年，則於各校課程，特別注重精神教育，愛國思想，以提高道德，修養身心，爲施救之方針，下級社會，如嗜吸毒品者，及無業遊民，則擴充感化院，戒烟所，習藝所等，不但令其戒絕嗜好，並使其身體強壯，習得各種手藝，以爲謀生之道，如此次新建體育場，即由感化所之壯丁，作工不少，此可爲諸君報告者一也。

㈡民智　青市原係由外人經營，對於人民智識，本未能爲我代謀，自我國收回以後，歷經當局，對於教育事業，均極注意，本人接任市政時，全市教育經費，每年已有三十八萬，年餘以來，爲發達民智起見，極力擴充，去年一年之間，已增至六十餘萬，並就社會各方面設法提倡，對於智識階級，則設立工商協會，文化研究會，經濟研究會等，以科學之原理，增進各界之智力，對於學校方面，小學則力求量的增加，中學則力求質的改善，並注重實用科學，以期教育普及，學求實用，對於平民及勞工，則普及職業教育，凡有小學之處，多附設平民學校，務使一般人民，均有受教育之機會，及獲得將來謀生之技能，此又爲諸君報告者二也。

㈢民生　青島雖屬一市，但鄉區面積數倍於市區，各鄉人民，亦佔全市之三倍，故欲解決民生問題，必須首重農村經濟，故對於鄉區，則成立農工銀行，以接濟農民之資本，改良農種畜種，並提倡林業及園藝，以增加農民之收入，修築各鄉區道路，以便利農民之交通，又因耕地有限，則設立民生工廠，使農民子弟，皆可入廠學習手藝，以補農業收入之不足，對於市區，則提倡工商業，以裕人民之生計，對於一般平民，則建築平民住所，以便居住，成立職工介紹所，廣爲介紹，現在各大小工廠作工者，共有五萬餘人，而間接可養活十餘萬人，並設立消費合作社，以求一般人民之經濟合理化，而使之自求自足，此可爲諸君報告者三也。

㈣民力　近來物質文明進化，一般人民習於浮華，身體亦隨之疑弱，倘欲發達民力，必須有健全之組織，充實之體力，故對於上級社會，則於勤儉進修會內提倡各種運動，及衛生之方法，以祛除向來不正當之娛樂，及不規則之起居，以養成健全之身體，對於各學校，則自高小以上一律實行軍事訓練，以養成組織化紀律化之習慣，年餘以來，所有學生，均已體格強碩，秩序整齊，氣象爲之一變，對於鄉區則成立保衛團，用入伍辦法，利用農暇，凡鄉村壯丁，均須輪流入伍，受訓練三個月，（以符寓兵於農之旨，達人民自衛之目的）此次所建之體育場內，可容一千五百人，將來即擬作爲訓練保衛團之用，此可爲諸君報告者四也。

此外本市一切物質建設，計去年一年間所開支者，爲數頗鉅，如第五碼頭建設費達四百萬，分三年半完成，每年需百餘萬，體育場及前海棧橋，與自來水新設工程，各約十八萬，共約五十餘萬，新建船塢三十餘萬，鄉村建設費，亦三十餘萬，還鄉村收入五倍有餘，查本市每年收入，約共五百萬，而建設費所以能如此激增者，蓋因治安既好，地價即貴，而節省政費，剔除淫濫，亦所以集中財力也，以上各節，承諸君關心，故不覺詞費，倘諸君尚希望何項具體材料，自當儘量供給，尚請隨時指導糾正，是所厚幸。

一週來國貨展覽會之鳥瞰

第一週銷售七三五〇〇餘元　參觀人數平均每日五萬以上　滬廠代表挽留市長　籌委會餞送徐緘若

本市國貨展覽會，自本月十日開幕，以迄十六日止，現已屆一星期，以第一週間各項比較，以及昨（十七）之情形，諒爲閱者所關心，特詳爲探誌如下，

貨品銷額之比較

該會第一週，十日至十六日止七日中，參加各廠出額，聞大會中已有統計，計十日銷額，七千九百零十元四角，十一日，一萬二千二百十六元二角一分，十二日，九千一百四十八元二角七分，十三日，一萬一千五百七十三元零二分，十四日，一萬零四百二十七元四角二分，十五日一萬零七百四十一元四角一分，十六日，一萬一千五百二十九元零一分，共計一週間銷額總數七萬三千五百五十七元三角八分，平均數每日一萬零八百零八元二角一分五厘，以各類比較論，殊可以證明本市以何項出品與市民所需要，亦一併分晰之，此一週間銷數總額計針棉織品佔十分之二，五，皮革品佔十分之一，五，絲織品十分之一，三，橡膠品十分之一，二，服飾品十分之一，三，化裝品十分之〇八，電氣品十分之〇七，飲食品十分十〇三，雜貨品十分之〇六，以上數字均爲該會中上海國貨旅行團派定專員精確調查，殊足供關心本市經濟狀況者參攷，

觀衆心理之類別

該會自開幕迄今，每日參觀之人數，約數之統計，在五萬以上，亦有以時間論以白天少而夜間多，此雖一週來天氣炎熱使然，然亦於此證明出本市市民有職業者多，而閒居者少，例如各人日中均在工廠或機關中商舖工作時間中，無暇參觀，每至夜間休息期間，均蜂擁前往參觀，至於購物之量數別，則日中多而夜間少，因日中便於選購，夜中每多走馬看花，湊湊熱鬧，然亦足以證明出夜間參觀者，勞動階級多購物力小，至於陳列室中參觀者，則以留心化貨品絲織品者多，而留心機器部分者寥若晨星，亦足以看出市民之智識一般云。

化學社贈送牙膏

中國化學工業社出品之三星牌各種化裝品，牙膏，蚊虫香，和香粉，膾炙人口，此次該社參加展覽會，銷場暢旺，在第二商場（在河南路恆義公舊址）三樓發售，并爲酬答惠顧者之盛意起見，凡購滿洋五角者，贈送小號白玉牙膏一支，營業亦殊不惡，聞該社不日尚有新出品之蠅殺死及虫敵運香，銷售，據悉爲殺虫利劑，凡蚊蠅臭虫等一觸其味，立即倒斃，爲國貨中之上品，夏季必需品云。

震旦廠棧橋試機

無錫震旦機器廠所製之藥沫滅火机，遐邇馳名，今乘參加本市國貨展覽會之機會，特舉行表演，除已在消防組及華北運動會表演外，前晚八時特在棧橋舉行，參觀者人山人海，該廠職員以火油將臨時搭蓋之房屋發火，繼將滅火機倒置，藥沫即時猛力噴注，不及一分鐘，熊熊之火，即告熄滅，參觀者均驚異該機之效力神速云。

滬廠代表留市長

該會上海參加各工廠代表，鑒於沈市長自長青市以來，以生物之心爲心，惟因民所利，保利，得至夜無柝鼓，市民安眠，途見柔蹴，使君便笑，各種建設，冠甲全國，此次展覽會之開幕，多賴市長提倡，成績得超於歷屆，該代表等還聞市長有倦勤之意，乃共起作攀轅之舉，聞已函全國總商會，上海市商會主席王曉籟，林康侯，速北上挽留沈市長，並推定陳翊庭，王介安，徐緘若，方劍閣，蔡聲白，方液仙，周輔章，于庭輝，應時新，鄒秉壽，任士剛爲代表，負責進行挽留工作，記者昨晤該上海國貨旅行團主席陳翊庭君，承告謂沈市長自辦理市政以來，被澤者銘仁，聞風者慕義，自臻一道同風之盛，蒙養者治其身，沐教者治其心，自致外道化成之功，敢闡挽留沈市長非僅爲青市計，在此營業者，均有此痛在念，憂樂與共之賢明市長，惟不諒其仁德之克廣，誰不知其愷惻之無窮，爲求全國政治清明計，實須達到挽留目的云。

威海展會將籌備

威海衛國貨展覽會定於下月初旬開幕，至於本市展覽會是否縮短時間，尚須於今日上午七時之各廠代表大會決定，聞上海參加各廠擬於本月二十外推舉周輔章，于庭輝，陳翊庭等先期赴威籌備云。

籌備會餞徐緘若

該會幹事徐緘若君，即將返滬等情，已誌昨報，聞昨夜各籌備員在大同春菜館，餞行，並請陳翊庭君等作陪，賓主甚歡云。（新聞社）

世界經濟會議中英美法三國立場之分析（二）

會議屢瀕絕境皆因立場各異

美國在世界經濟會議之中，雖依自國國情之需要，主張實行國際的澎漲政策，以挽汜瀕資本主義，全世界之世界經濟恐慌，但澎漲政策之實行，必於停止金本位之條件下，乃克實現，換言之，即必須有新平價解禁之決心的國家，然後方能實行，按法，比，荷，瑞士金本位維持諸國，歐戰後即低減平價之五分之一，而後金本位以至於今日，今荷附和美國之提議，實行澎漲政策，以爲他日平價再低減之基礎，是不惟築室道謀，亦爲自國國情所不許，要之，美國國內，目下雖似正逞信澎漲政策萬能，而歐陸國民，戰後已飽嘗澎漲政策之痛苦，有此痛苦經驗，縱令美國人如何花言巧語，設頌澎漲政策靈效，亦終不能動法，比，荷，瑞士等國於毫末，瑞，職是之由，故法，比，荷，瑞士等國，乃於世界經濟會議之中，力主協定匯兌比率，用爲克服經濟恐慌之初基。

美國方面，近更主張於穩定通貨之先，應先撤廢各種貿易限制，英國方面，亦有與美國主張略同之意見，按此種意見，乃本末倒置，不足爲國者之主張，例如貿易制限中之匯兌傾銷稅，輸入禁止，乃至輸入分配制度，原爲金本位維持國對付匯兌傾銷之唯一武器，目下行之最爲廣泛，且最爲收效者，厥爲法，比，荷，瑞士，意大利，土耳其等國，比，荷，瑞士，法，耳其等國既能以各種貿易制限法案，却外國傾銷貨物外于里之外，在匯兌比率未獲得協定以前，自須撤廢貿易制限，反對美國主張。

華北運動會閉幕後各地選手相繼離青

平晉遼吉黑昨午離青西上　冀豫魯陝綏定昨晚分車西去

第十七屆華北運動會，已於前日閉幕，各省市區單位參加大會選手，紛紛離青，計今晨（十七日）乘膠路五次車西上，有北平山西選手，共二百餘人，今午十二時西上者，有遼吉黑三省選手，河北河南綏遠三省選手，定今晚八時半乘七次車西去，陝西山東兩省選手，定今晚乘十時快車赴濟，至威海衛選手，則於今午仍乘廣利輪返威云。（青島社）

財部咨市府行使新幣

財部以新幣業經造行使，本經國府明令頒布，茲發交中央造幣廠，每日鑄成新幣數十萬元，經中央造幣廠審查委員會，依照審查章程之規定，詳加化驗，其重量成色，均與法定相符，特定於本年七月一日，開始發行，所有公私款項之收付，及一切交易，一體行使，除由該部呈請行政院轉呈備案，及公布外，並函咨各省市政府，一體遵照辦理，茲悉市府已令所屬一體知照外，並發出布告，俾衆周知，又聞該新幣樣式，陽面鑄先總理肖像，上列中華民國二十二年八字，陰面鑄海洋二帆帆船一艘，兩旁鑄一元二字云。（碼頭社）

工務局計劃自來水治標工程不日完成

新廠升水機件現已運到　正在裝置決無水荒之虞

本市工務局，爲救濟水荒，前曾擬定治標計劃，所有該計劃中建築升水機數等工，早已完成，惟機件係承辦商延誤至三個月之久，以致水源稍感不足，然較諸去年同時期，已勝益籌，據聞所需升水機件，現已運到，該局正在積極裝置，一二日即可完竣，本市水量定可增加，決無水荒，凡我市民儘可高枕無憂矣。

救濟院施藥

救濟患病貧民

本市救濟院院長宋雨亭氏，爲救濟本市貧民染患急病，無力購藥起見，特備妥救濟藥品十種，以便施捨，今將藥名錄下，㈠至聖水，㈡十滴水，㈢濟衆萬應水，㈣科發痧藥，㈤普濟瀉痢散，㈥小兒回春丹，㈦藿香正氣丸，㈧紅靈丹，㈨平安散，㈩避瘟散，以上藥品，其他各界，如遇緊急需用，一時購買不及者，亦可到該院請領，望本市一般貧民，倘染患急症，可速往該院領用。（碼頭社）

王正廷昨日到青

膠濟鐵路理事長王正廷氏，於昨日（十七）上午七時乘怡和洋行之怡生輪船，由上海來青，下船後住萬國療養院，其任務聞係來青避暑云。（碼頭社）

立法院長孫科來青

立法院長孫科，近以南地天氣酷熱，擬於日內侍其太夫人來青避暑，已由市府代爲覓就太平路西首樓房一處，現已掃除刷洗，作孫氏下榻之所云。（捷聞社）

魯鹽運使李植藩返濟

山東鹽運使李植藩，前由濟南來青，辦理公務，現已完畢，遂於前（十六）晚十時乘膠路一次車返濟云。（捷聞社）

新任商品局長徐天深到青

定廿日接任視事

本市商品檢驗局長，已改委徐天深接充，曾誌報端，茲悉徐氏，已於昨（十六）日乘輪來青，下榻新民飯店，舊任局長王立哉，於今（十七）日午前到新民飯店訪晤徐氏，聞已商定二十日實行新舊交替云。（捷聞社）

本市奇熱

昨前兩日破已往紀錄

本市近二日來之奇熱爲向來所未有，據觀象台發表，前日（十五）之溫度，已達攝氏寒暑表三十五度九，即華氏寒暑表九十六度六，該台又發表，昨日十六之溫度，較前日爲尤高，已達攝氏表三十七度五，即華氏表九十九度九，查本市在西曆一千九百零五年，八月五日最高溫度，已達攝氏表三十五度六，已爲青島紀錄無意有之事，孰料前昨兩日之溫度，復打破以之上紀錄云。（碼頭社）

民教館舉行化裝講演

民衆教育館昨（十七）日午後，在大禮堂舉行化裝講演，講題爲提倡國貨，表演甚爲精彩，至四時餘始散云。（捷聞社）

價廉物美　遠勝舶來
國貨烟臺啤酒
即雙頭鳥牌
諸君是愛買國貨的是愛飲德國啤酒的烟台啤酒是完全國貨并是德國名酒師指導釀造請一嘗試
青島同源公總經理
館陶路二三號
電話：四一五八

請看化裝品大王Coty詆毀我國之謬論（上）

巴黎通訊：自九一八事件發生以來，法國報紙主持公道者固屬不少，但受日人收買爲帝國主義張目者，亦繁有徒，其中如FranCois Coty主辦之「Figaro」報，對我攻擊尤烈，茲選譯該氏所著之「亞洲局勢之變化」一文，以示一斑，按Francois Coty爲巴黎化裝品大王，其出品如香水，香粉，均標名Coty，銷行全球，其每年輸入我國市場者，亦在不少數，希望愛國士女，對此有以應付之也。

亞洲局勢之變化L'volution dela Drise AciatigueFrancois Cote原著

㈠日本砲聲中之囘想見本年二月九日巴黎Figaro報

去年閘北戰爭，日本幾將中國十九路軍消滅大半，今年又聞砲聲於山海關矣，中國在東三省之義勇軍，與法國佔領安南時「海盜」之行動相若，法國不僅須攻擊海盜，且須攻擊僱用此「海盜」而與以軍備者，於是不得不向中國開戰，當時清帝本以異族入主中國，無所謂民族主義，故解決極爲迅速，不過略爲抵抗，以顧全面子，余在十八年前，曾著「安南之危機」一書，敍述法國對亞洲政策之錯誤，清室與法國利害相同，反竭力破壞之，中國民族主義爲法國大敵，反與以各種援助，安南本爲中國殖民地，中國人民從未忘却，且決不忘却，華人在該處經濟勢力，仍佔優勝地位，且與中國壤地相接，不免發生各種陰謀，法國對華政策，若不以法國利益爲著服，則安南之安全，無所保障，滿政府入主中國三百年，對於佔領安南，僅爲薄弱抵抗旋即相安無事，決無向法國宣戰，以恢復其舊有土地之意思，且渠亦係外族，故對於中國民族思想之不利於安南者，亦加以仇視，安南之危險即爲中國民族思想之發達，假使當時以相當合作，維持滿洲皇帝於北京，則其方法最爲妥善，乃自二十世紀以來，法國當局對於此種最要原則，竟置諸腦後，使中國四萬萬人民，得任意的爲損害法國利益之行動，對於孫逸仙及其徒黨加以援助，此種政策，不嘗坐於樹枝之上，而自鋸斷其枝，其所以有此奇怪現狀者，實因法國當局有兩種不同情感所致，其詳於下文述之。

㈡滿洲帝制及日本人見本年二月十一日巴黎Figaro報

在前篇我人曾謂法國當局有兩種矛盾心理，一方面對於安南安全，過有患難，必竭全力以抵抗之，此固無可置疑者，他方則其所受教育及所處環境，在在使其薰陶於革命利益及民族解放等發浪之中，在理性上言之，應擁護對於法國有利者，而排除其有害者，但在其想像中，則充滿民族解放姊妹共和國人類博愛等名詞，自三十年來，法國所爲盲目行動，皆由於此種幻夢及事實之互相混合而產生。（未完）

安徽和縣發現鼠災

千百成羣咬吃禾苗

蕪湖通訊：皖中之和縣，居滑江以北，水陸交通，尚稱便利，故商賈輻輳，全縣積廣袤四六一〇方里，人口總數達二七六一七口，近年因災情關係，寄食求生他縣者日衆，茲據商界確息，現該縣所屬之裕溪口鎮，突發現鼠災，傷食田禾，貽害稼穡甚鉅，緣係一種野鼠，千百成羣，集隊而來，大者長約尺餘，其色花白，與家鼠迥異，現田禾被食殆盡，而與省前數年發現之鼠災相似，鄉農雖持木棍分頭捕擊，無如勢甚猖獗，此擊彼竄，致所蓄狗鷄鴨被其咬斃者，亦不計其數，並聞含山縣境，刻亦發現斯種野鼠，農民正在設分撲滅，俾免蔓延。惟有一般迷信神權者流，謂係神鼠，應建造專廟，以便永遠祭拜，或有向其許願，演戲酬謝，期以免此災害，藉保禾苗云。

介紹 新興舞蹈藝術家

娜旦瑪坦女士（Miss Norda Mata）

歐洲舞蹈藝術隨着時代轉變，最近已踏進了很光榮的時代，原始舞蹈大部份是機械化，以致僅予人們以一種娛樂，可是目今各種藝行的轉變，那種新興的精神，（Madernistie）「摩登的」—舞蹈，更有極顯明的進展，它的影響所及於美術音樂詩歌更爲重大。

新興舞蹈藝術所主張的，舞蹈並不是機械的，是一種借着音樂節拍來了現情感及思想的自然表現，可是在現今音樂支配下的舞蹈，一部份仍免不了襲着舊派的法，重裝飾和圖案畫，而缺少力的表現，情感和思想的展放，大多是把技巧的，分多於思想。

我們再以新興舞蹈藝術的前驅者鄧肯女士的意見來證明舊式的舞蹈和摩登的舞蹈的比較，她說：『舞蹈是按着複雜熱烈的音樂傳出的情緒，表現出身體的動作來，以爲情感的傳達』，在這簡單的幾句中，是很顯明的看出，新興舞蹈藝術的進展來，可是德國新興藝術運動中堅分子舞蹈家，娜旦瑪坦女士，她有更顯著的進展，在她所著表演的（Mountainlake）及（Jungle ance），都是先有了舞，然後再製譜的，她說：『舞蹈是可以獨立的，並不需要音樂的輔助，它唯一的根據，是舞者自己發揮它內心表演』經過她這一個重大的進步，予新興舞蹈藝術一個非常的光榮。

娜旦瑪坦女士年紀很輕，容貌秀麗，體格健全，四肢柔潤，最初從名舞蹈家（Mory Wigman）專門研究摩登的舞蹈，後來，因爲她能有獨立的新創造，如今是已經在國際間享有盛名，此次她東來的目的，在於一方面觀察當地的舞蹈進展，便她的藝術精益求精，她到過暹羅，日本，廣州，北平各地，都得到各地藝術家的擁護和歡迎，此次從北平去南方，經過青島，經德國總會的邀請，定十九日假座日本居留民團表演，那種新興的藝術舞蹈，定然予我們一般愛好藝術者一醒眼福。

商情

金融

銀元　銅元　五天申票　上海電匯　上海鈔票　大連電匯　大連鈔票　濟南申票　天津鈔票　烟台鈔票　大條金　標金　現金票　期金票

三七五　二三　三九　九九九　未安　九九八　九九六　二五　一八五　一一　七八一　一〇一二　（商縮）

民國廿二年七月十七日

棉紗

牌	名	價目
二〇	寶船	一九三、五
二〇	鴻喜	一八八、
二〇	寶來	一九二、
二〇	五星	一九四、
二〇	銀月	一九八、五
二〇	宮女	二〇一、
一六	銀月	一九三、
一六	金貨	一一九、
一六	寶來	一八八、
一六	五星	一八九、五
一六	寶船	一八八、五
一〇	五星	[illegible]
一〇	寶船	一七五、
一〇	五子	[illegible]
三二	立馬	二四八、
三二	寶來	二四九、五
三二	花蝶	二五三、
三二	銀月	二五八、五
三二	寶船	二五四、
三二	標準七月	[illegible]

民國廿二年七月十七日

油米

午前市

品名	價
現生油	一六、九
現豆油	一六、五
淨生油	一六、七
白條雙豆油	一六、四
石島生米	八、三
王家灘生米	七、六
西南口生米	七、八
大路生油	一六、五
青口生米	七、六
金口生米	七、六
汶州生果	七、八
膠密生果	五、八
高台生果	六、一
王台生油	五、六
作山生油	六四、五
七月生油	一、七
九月生油	一七、四
七月生米	
八月生油	一七、三

民國廿二年七月十七日

眼鏡配光

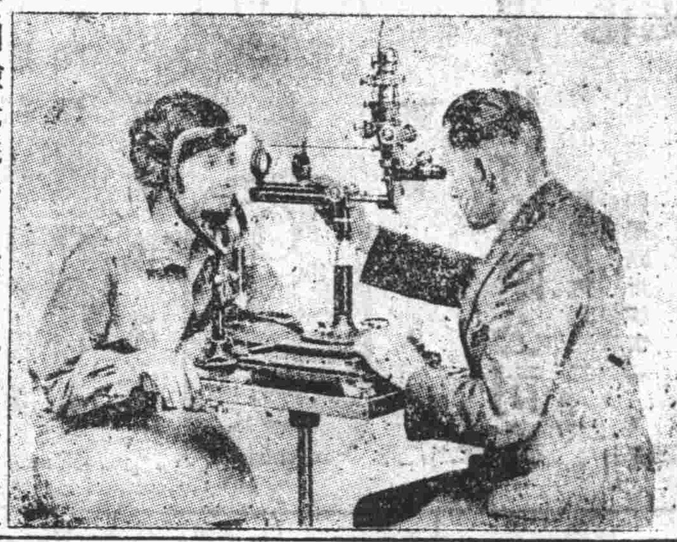

最新發明驗光儀器　驗目配光精確無誤

驗光時間　每日　上午八時至十時　下午五時至七時

中山路六號湖南路轉角

青島大藥房光學部

本社之特製銀盾銀杯工精價廉富麗華貴無與倫比此次**華北運動會**各界如欲採辦獎品請移玉敝社選製或電話四七八一當立卽派人接洽之

國華電刻社啓

北平路榮德莊內　電話四七八一號

律師董毓璋啓事

逕啓者本律師現遷移小鮑島黃台路中間黃台支路如有訴訟事件委託辦理者請至本所接洽可也　電話：四四八九號

全球第一（老牌）白濁神藥

法國**山得爾亨利白濁丸**

謹防影射

全世界各大藥房均有出售

總經理信原洋行

明星大戲院 STAR CINEMA

◀今天開映▶

全能之全能　明星之明星

露絲蔡德頓女士

主演　沉痛幽咽無上哀情聲白鉅製

思想何時了

思想何時了？還不清的孽債！

思想何時了？受不盡的磨折！

思想何時了？是一曲青春狂想曲！

思想何時了？是一幕辛酸的悲劇！

特別加映稀有珍品

銀幕之歌　賈波林主演滑稽有聲短片　美術雜誌

福祿壽大戲院 FOLIES THEATRE

聯美影片公司又一特佳影片

溫馨細膩驚險毒殺恐怖美景風趣嬌豔靑情

世界著名大導演家金亨利最精美之有聲出品

水上

帶色如畫　故事如詩　溫柔鄉風光旖旎

癡鴛

此片此情　世上稀有　清波中癡男怨女

綠波范麗新傑作

妖豔無比大電影

下期公映

范朋克及曼麗璧克福合演

馴悍記

下期公映

范朋克及曼麗璧克福合演

馴悍記

聯美影舉世同飲優等影片源源而來！

廿二年七月十八日　第六十二期

編者：小燕　歡迎投稿

遺囑（續）

巴雷著　熊君譯

——一景三幕悲的喜劇——

羅伯（用頑皮的指頭指着他，）讓這件事兒教訓教訓你老薩，辦起正事兒的時候，不要把嘴張得挺大的四圍跑，（薩鐵士本想遵命微笑，但是結果很不好，）沒有什麼毛病罷，老薩？您好像一點兒滑稽的興趣都沒有。

薩鐵士（謙恭之至，）我怕是有毛病，先生，我從來就沒有多大的滑稽興趣，羅伯先生。（他很快就走了，他眉宇之間，有一種壓制感情的神氣，使得這件事情很難受似的，）

羅伯，薩鐵士有什麼毛病嗎，爸爸？

戴先生，別去管他，我真跟你生氣咧，羅伯。

羅伯（好像開辯論會的時候，承認對方一個理由似的，）這也很有道理的。

戴先生（縐着眉）我們只好告訴這位羅先生，說我們沒有看見他的信。

羅伯（把他所知道的人情世故拿出來露露臉，）一定要這樣嗎？

戴先生，我們一定要承認；我們不知道他來幹什麼的。

羅伯（對他爸爸有限的學問，很能大度包涵的樣子，）但是我們真不知道麼？

戴先生，你知道麼？

羅伯，我覺得，兩個加兩個是幾個，我可以知道的。

戴先生，聰明的孩子！好罷，我讓你去辦罷，

羅伯，好極了，

戴先生，這是你出來做律師的頭一件案子，羅伯，

羅伯（不畏艱難，）您就坐在那兒瞧着，不消他們進屋子兩分鐘，我準知道他們爲了什麼淘氣的事，總上這兒來的，包您比聽戲還有味兒呢。

戴先生（淡然，）我總願意跟着你們後輩子學學能耐，不過我們老飯桶也可以馬上知道他們的事。

羅伯，您怎麼去知道呢？

戴先生，我們一問他就知道了。

羅伯，呸！我進大學校幹什麼用的呢？

戴先生，天曉得！你預備好了嗎？

羅伯，預備好了，（戴先生按按鈴。）

戴先生，還有一件，我們還不知道那個女的姓名，

羅伯，您瞧我探出來罷。

戴先生，她是太太還是小姐呢？

羅伯，我一望就知道，聽我說，假如她是太太，那就是我們那位神經錯亂的先生，破壞了他倆夫妻的幸福；假如她是小姐，那就是這位哭小姐破壞了他倆夫妻的幸福

（未完）

曉雨

沈乃生

太陽將要探出紅腦袋露出紅鬚來，便害羞似的又縮回去了——其實也許她看見了可怕的東西——其實這時的天氣並不黑暗，但也不十分光明，並沒有閃電的賊光，也聽不着雷霹的怒聲，狂風的怒號聲，只是暗青色的長空，臉上像蒙上一層灰白色的薄布似的，在那灰白色的面上：已找不出一點斑誌，和一條淚痕，但帶着一副愁悶的面容微露些清醒的樣子，這樣：實在不夠驚動了太陽那樣的長縮，那樣的羞怯。但也奇怪！每當長空不快活的時候；她便躲開，她那樣的知退知進，真夠一個品格高尚處世有力的道德君子，究竟在這一個廣大的宇宙裏，但也找不出第二個。

趁着太陽迴避的時候，灰白色的長空靜悄悄的插出一陣一陣的清風，吐出一絲一絲的細雨，把宇宙裏的活物相死物都吹洗得格外的清新美麗。青的草，綠的葉子，紛紅的花朵都嬌嫩極了，就連老樹也像是喘了口氣洗新了蒼黑的肚皮，枝頭上的小鳥並不胆怯的飛去，還在很高興的歌唱着，池裏的青蛙也叫得格外的起勁。滴到水面上的小雨點們，像一個一個的吸盤似的消逝過去，金黃色的地面上：並沒有青點的痕跡和灰塵的蒙蔽，但看那曲徑的夾道像一條黃蛇似的，躺在綠青色的絨氈中間，紅頭的建築物冒着細雨，血紅似的像一片一片紅嘴唇似的鋪列著，柏油的馬路，洗刷底像新塗了一層亮漆似的，好一個可愛的自然裏：一草一木一動一靜都像是歡迎清風的吹襲，細雨的洗刷——也許這時的天氣尚早——都看不着幾多活的動的怪物在馬路上奔馳，在公園裏遊戲，在海濱上散步，但看幾個窮一色的苦力好像是剛從被窩裏爬出，揉着惺忪這睡眼，蹲在洋軍的手把間，在標角的門旁，低着頭忍耐的期待着梳洗完畢的母妖精們，吃過洋點心的怪物們：好坐着他們的車子，拿他們當做奴隸，催着他們前跑，像驢子似的奔馳，不幸：細雨遲遲懶快快的晨光遮在灰色的輕雲裏，怯底那些怪物妖精個還擁抱在綺麗綿秀的被窩裏，儘讓幾個車夫多嗜些風雨的涼意，多罵幾句………

還有幾個苦力在一個四方的闊大的地基裏，赤着臂，彎着腰，鋸木料的，鑿石塊的，努力給人築成安樂的窩子，爲了生計的壓迫都像是忘記了，臂上反映着雨汗交流的偉大的水光。

這些車夫苦力雖是沒有太陽那樣的高潔的品格，花草的濃麗和蛙鳥們那樣歡喜，但並不像猪玀般的人們那樣的懶惰，那樣的胆怯，下些細雨，便不肯輕意的離開輕鬆的沙窩裏。

六，八日晚草於居易里

駱駝的情書（二）

庵雨

不屈不撓罷了！故人何處，不必西出陽關；沙場醉臥，更缺乏曩日的豪興；竊以爲，無定河邊的枯骨，又何苦擾亂人家的春夢呢！祝福你呀！姑娘！你且甜蜜地安睡；安睡在慈母的懷抱里，能夠到何時，便儘到何時，這綿纏的情緒，與固執的心，願融化于磅礴的大氣中，得以親近在你周圍。可是我並不能給你溫軟的南風，當春夏之交。而在秋冬，挾着嚴酷的冰雪，凜然從北風而來的朔風，那便是來自沙漠，來自我的身邊；請記取着，那便是夾雜着我的呼吸，與我慘淡的情懷。此後的悲歡離合，那能計較；別了！別了！

天知道，哦唷！就是連我自己也沒有覺察着，覺是什麼力量，使我如此連篇累牘的寫，寫到沒有終止啊！我自己也將暗笑我自己，可不是傻，竟狂忘到如此！在世界上，我們還能找着長于這個的，便只有中世紀阿爾伯和哀綠綺思的函件；然而我何能比上他們的逆德和精誠呢！我原是壓抑着，壓抑着，把我蘊結的熱情；原想竭力趨於平淡，不敢傾吐濃烈和狂亂的言詞，以來擾亂你靈感上天國之平靜的。原不敢把我的傷痛告你，怕驚破你童貞的美夢，在我，已是儘我所能夠的抑制了；可是竟又毫不自知地奔放到這樣！我自恨筆拙：沒有些曼妙的技巧，寫得如此委婉細緻，好像溪流的密語，或微風的飄拂；使受者的情緒，能如此安詳，愉悅，而又如此不着邊際，在心頭毫不感覺一絲量。請恕我無狀，也莫驚怕；這些雖是豪放，但你須鑒察，却也還是善良的啊！我並還是這樣胆怯：在下筆之初，固然是如何誠摯而迫切，希望能達到你的面前；可是寫在現在，我又沒有這勇氣和決心，來致獻於你了。如此冗長和狂忘；過目之間，將要如何勞瀆你的精神，擾亂你的情緒。不看也罷吧，蜜司L！

雙妹嚜

超等牙膏

除蟲去鐵消毒殺菌 有固根潔齒之功 無枯脫哀落之弊

廣生行謹啟

雙妹老牌花露香水

清香不俗：善去汗氣

衛生要品：不可不備

雙妹老牌茉莉香水

質料名貴：氣味新穎

略洒數滴：芳香襲人

雙妹老牌生髮香油

製造精良：質料優美

保腦潔髮：辟除頭氣

雙妹牌

千日香水

芬芳撲鼻 馨香宜人

濟南廣生行有限公司啓

青島總代理處

泰昌厚 膠州路電話三二六六

潤泰號 即墨路卅號電話三八五六

德興昌 海泊路電話五零七四

拍賣

今有海關漏稅白糖九十餘包準于七月十九日星期三上午十時在海關驗貨倉拍賣風雨不改勿失機會是荷

青島聯絡司拍賣行啓 湖南路四七號

真靈沙藥水

起死回生 功效如神

一、此藥乃經德國各名醫悉心研究經驗多年爲治疫良方

一、此藥乃精選藥材料製成

一、此藥專治霍亂吐瀉抽筋絞腸腹痛中暑及一切時疫

一、此藥爲夏令必須救急良藥居家旅行不可不備

一、此藥可供樂善好施諸君購行方便利己濟人功德無量

總發行所 青島大中華藥房

中山路四十號 電話二九九一

嶗山晶石

青島即墨路西首三十一號

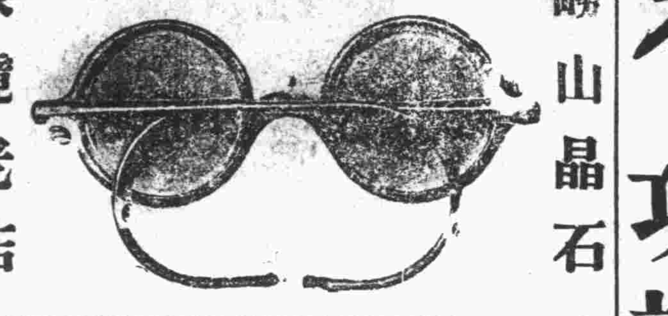

眼鏡老店

敬啓者小號在青創設三十餘年載常年在勞山採辦各種晶石時下新得荼晶墨晶水晶紫晶等石比往年所產精美異常所在勞山一帶之礦所產不惜工資聘請平蘇素有經驗之技師加工製造各式眼鏡力求改革養目近視老少中花等鏡決無光線不合之慮並修理舊鏡以及中西金銀絲腿兼售雲翠老玉烟嘴藏鑽等物一概俱全貨真價實童叟無欺早受各界惠贊零售批發價格從廉倘蒙賜顧無任歡迎之至

緊要聲明

小號原無分號並代理否屢有冒充小號之名義者請各界注意認明招牌仿單庶不致誤

三山誠主人謹白

青島華北醫院廣告

敬啓者敝院開幕以來成績卓著頗蒙各界讚許信仰茲爲擴充營業起見特加頭等二三等病室多間光線充足設備清潔看護週到醫療器械及電療等無不應有部醫師對於花柳一症特有擅長細心研究多年得其奧妙最近購到大宗德國銀製六零六及六零六並各種清血藥針並有司保買工育維寧等專治性病良藥對於陽痿早洩等症其效如神更用新法戒除鴉片嗎啡海羅英等毒癮限期出院毫無痛苦收費格外從廉

治療科目……花柳 耳鼻咽喉科 婦科 小兒科 眼科 皮膚科

治療時間……每日上午八時至下午八時 急症隨到隨診

收費簡章……病室每日一元五至五元服藥飲食在內 出診市內兩元市外酌加 夜間加倍 門診掛號費診斷費一概豁免 驗血二元 電療一元

特約產科女醫士李愛清 預防虎列拉藥針廉價注射每針五角

院長薛俊卿 醫師張樂平

院址冠縣路中間八十七號 借用電話二一六零一

青島私立禮賢中學校招生

班次 高中部 普通科一年級新生十名 建築工程科一年級新生二十各（第一外國語爲德文如人數不足即改爲普通科）

初中部 二年級生二十名 一年級新生八十名

小學部 高小二年級編級生二十一名

考期 中學部七月二十日早八時起 小學部七月二十八日早八時起

校址 青島上海路三號（簡章函索即寄）

報名日期 甲、中學部自七月八日起至七月十九日止 乙、小學部自七月八日起至七月二十七日止

信誼長命牌

維他賜保命

補丸

組成 功效 男女主治

健壯獸類睾丸或子宮及名貴植物中煉出之最純粹結晶體荷爾蒙與養生質維他命又和以專補腦神心血之有機精素

督促生機增加精力新陳代謝及抵抗病菌力使腦神心血及各器官回復強盛能力

未老先衰神經衰弱腰痛背酸腎虧遺精腦弱失眠肺病貧血胃呆便結婦女白帶經水不調子宮寒冷久不生育小兒瘦弱等症業經醫界證明絕無副作用並有特著功效

藥分男女每盒百粒六元五十粒三元半說明書函索即寄

本外埠各藥房均有出售請認明信誼長命牌以防假冒

中央衛生試驗所證明確無毒係天然補品

信誼化學製藥廠特聘德國霞飛博士監製 上海馬斯南路廿號

本埠 漢美 共和 命星 漢成 新民 惠東 各大藥房均有代售

青島總經理神州大藥房 李村路總店 天津路支店

聚積良藥五積神

肚腹疼痛皆因五積所致若虫積氣積水積食積寒積是也若有以上各病必不思飲食肚腹膨脹精神不舒營養因之不足則他病生矣欲得良好之効果請速服神州五積神無不藥到病除誠一切積聚之良藥也

神州大藥房藥師張國良監製

各大藥房均有出售

百代公司六月七月份

新鋼針唱片現已出售

◁請到經售處聽此優美唱片▷

商店欲經售本公司唱片者請通函接洽

類別	演唱者	曲名	片號
京劇	[illegible]	[illegible]	三四三六四 頭二段
京劇	[illegible]	打漁殺家	三四三六五 頭二段
京劇	金少山	[illegible]	三四三六六 頭二段
京劇	高慶奎	[illegible]	三四三六七 頭二段
京劇	[illegible]	[illegible]	三四三六八 頭二段
京劇	王竹生	[illegible]	三四三六九 頭二段
京劇	[illegible]妙香	[illegible]	三四三七〇 頭二段
京劇	[illegible]小雲	忠孝牌·金榜樂	三四三七一 頭二段
京劇	[illegible]	大登殿	三四三七二 頭二段
京劇	[illegible]居士	雁門關	三四三七三 頭二段
京劇	[illegible]仙	五台山 烏龍山	三四三七四 頭二段
京劇	杜文林	紅鬃客遊江	三四三七五 頭二段
北方雜曲（大鼓）	李闊芳	[illegible]計	三四三七六 頭二段
北方雜曲（大鼓）	王佩臣	妓女悲秋	三四三七七 頭二段
北方雜曲（梆子）	葛文娟	[illegible]	三四三七八 頭二段
北方雜曲（梆子）	王金城	探母	三四三七九 頭二段
北方雜曲（蓮花落）	白玉霜 王文紡	珍珠汗衫	三四三八〇 頭二段
北方雜曲（蓮花落）	文金紡	桃花庵	三四三八一 頭二段
北方雜曲（滑稽相聲）	[illegible]子元	戲迷傳 戲迷闖學	三四三八二 頭二段
北方雜曲（泰山調）	趙小福	妓女五更	三四三八三 頭二段
北方雜曲（泰山調）	高五姑	七月七	三四三八四 頭二段
摩登歌曲	胡蝶	再會我愛	三四三八五 頭二段
摩登歌曲	黎明暉 任西達	丈夫的Wife的ABC	三四三八六 頭二段
摩登歌曲	陳玉梅	節儉歌 摩登小姐	三四三八七 頭二段
摩登歌曲	王人美	初戀	三四三八八 頭二段
摩登歌曲	薛玲仙	粉紅色的夢	三四三八九 頭二段
摩登歌曲	郭立達 范宗[illegible] 張[illegible]（合奏）	海棠花（有聲電影春潮中名曲）	三四三九〇 頭二段

（尚有粵汕廈申蘇甬等處新唱片請向各經售處索取第九至第十一期目錄）

英商東方百代有限公司 註冊

總行 香港 上海圓明園路十九號 ● 天津英中街一七七號羅辦臣洋琴行

汽笛

第十一期

目錄

血……孫克白
兩種不同的人物……明

通信處：本報轉

一九三三，七，十八日

血

孫克白

他開始的忙了，忙着買東西，預備給孩子生日的那天來賀喜的客人用。

第二天晚，美信已經不能下床了，她覺得這就要生產。

這時，海虎的心不像自己的心，他着急得要命，他大睜眼看着妻在床上受罪，可是也沒有辦法。那罪子作下什麼罪孽，不能給一個痛快的生產！是妻的本身呢？還是我呢？他不斷地這樣想。

第二天的白天悄悄地過去了，接着第三天的白天也來到了。但，美信不但沒有痛快的把那個小東西生產下來，反給那個小東西把她的生命咬死了。

美信死了。

美信的一條死尸，僵臥在地板上。

海虎凝視着美信的一條死尸，淚，直流！

這就是美信的死，美信的難產的死。

美信死的那年，海虎正正二十三歲。現在他是二十七歲了。這樣計算起來，美信已經死了五年了。

（未完）

兩種不同的人物（續）

明

夏天午後的青島的市街，涼滲滲的風，時從海上或山邊習習吹來，在道上的人感到一種莫可比喻的快感，這時的人會摒除雜念，生出另一種奇異的感覺。

我坐在這穩當的膠輪車上，因爲受着這清幽的環境的啓示，在這美好的街景起一種幻擬的忘念，我用有意味的目光，看着遠的近的，順我的身旁掠過去的人物，一種聲調，一種勞苦的乾咳，頻促的刺激我的耳朵，我查覺那是拉我的車夫的結核症。他一聲聲斷歇的刺進我的內心，激起一種強烈的同情。那正是上坡，車夫極其吃力的蹬着黝黑而寬闊的柏油路，死勁的往上拖，他的咳嗽，愈加頻促。

突然的想到，他這頻繁的咳嗽的空間，一定能散佈多量的病菌，他在前面噴放着，我在後面吸受着，這定能被傳染我的生命會危險，我突然的感到全身不安，極想着下去另換一部車。

但，這念頭被我的同情心所制止了。

我轉到理智方面，使自心裏理解和認識，他們是在殘喘在某種勢力的壓迫之下，他們要保持他們的生活出賣勞力。在另一副面孔的宰制之下，他們得了疾病，無錢可醫，削減他們的生命，這是誰的罪惡？

這樣，我便全爲感情所寵，我凝視着他那活動過激而抽顫的背部，傷感的看着他背上跳動的號碼，搖盪的毡帽，身幹雖然是健壯的，但他終究受不住這遙長的上坡，更爲病症所困。他表現得疲憊而乏力，他解開那打結的藍衣，手裏握着毛巾。衣服澎鼓得像一隻球，他脫下帽子，放在車攀的小端他淌汗的頭上，蒸着熱氣。他的腰幹低落得與車槓成一平板，我更清切的聽得他短促的喘氣和頻繁的乾咳。

悲慘的念頭重踴現出來：這是我兩角錢的代價使他變成我腳底下的奴隸，他爲我的兩角錢加重他的病症，我爲這兩角錢減削他的生命！奴隸的生命就值兩角錢嗎？我記憶起往昔，死於這種勞動下的親疏朋友和同學。這回憶往往使我過激的悲哀，現代勞苦的人們的生命，這般易毀！

我惘然的，從這車夫的身上，移視到幅員寬闊的大街上，這正是散工的時刻，工人們成羣的，一隊一隊有秩序的在路邊，在牆腳，我用着同情和憐憫的眼光，投視着他們那些老年人悲苦的抹灰的面孔，和着解放的寂寞的微笑的少年臉貌，他們同樣的迅速的腳步疾行着，每一副容貌上，都刻着[illegible]的神情，銅綠色和漆亮的汽車加速它的威力，[illegible]視這些工人的性命，從他們的叢裏，疾馳而過，[illegible]一個汽車的玻璃窗裏，總可以映出幾對豔裝正服的少爺和小姐，在裏面舒適的猥戲，汽車的威鳴，[illegible]住了條街人的靈魂。這街道的中心，警察指揮着只準汽車通行。

這可憐的車夫，拖着我到了另一條悠長而向上蜿蜒的街道，前面現着觀象山的秀雅的姿影，我再不爲這樣的景色而歌嘔，和傾心羨慕，我的頭頂上，泛着團團纖薄的雲塊和鱗狀的雲紋。我的頭轉向後方，正可俯瞰一個市面的一部浸潤在絳色的雲霞裏。後面趕上來兩輛洋車並且一隻虎樣的綠色的汽車躁馳而來。

那後的兩輛車的腳步極健壯的挪着大步很快的追上來，我這車夫的頭顱，例向左面一顧，我看見他那僅二十歲年齡的面貌，展着友誼的和靄的微笑。又一個感覺，使我自己感到孤獨和感到在同一的二十世紀的物質上，表現着有兩個絕然不同階級的人物！

我對這僅二十齡的車夫，抱着憐憫，對他的生命尤所嘆惜，我穩定的思潮裏，記得郁達夫曾經有一篇同情車夫的薄奠一文，可惜我沒有口才，不能同樣的問明這車夫的底細，照同樣的行動，同樣的作出一篇薄奠來，——倘若這車夫的生命結束後。

車夫突然在一個高坡和低坡的匯集的路口，停止住了，他那滿面流汗的頭顱，轉向我，疲倦的面色向我盼着，聲氣短促的：

『先生，微縣路的那一頭？』

我純是出於憐惜他，爲要使他的筋肉休養一刻，目向這傾平的高坡明知這路綫不得，但不能不隱含着，我命令他：

『直下去就得啦。』

真沒料想到我這樣好人心腸命令，會增如同情人的負担我在車上，像飄在空中的飄忽，他爲要顧慮我的危險保全我的生命，和保住這兩角錢的勞資，他竟加倍的吃力，制止這車輛的滑傾，他那壯實的身體，緊握着雙槓，身子與我同一的方向斜傾着在地面上，他全身的氣力運用在腳上，一步一步着實的壓蹙在地面上，發着重力而沉滯的聲響，震動着我的身體生有一種警惕的心理，我後悔着爲什麼不走那一條路綫，直到下坡的底處，我的心豁然開釋，他由迅速拖着車身流水樣的轉過另一個路角，從新舞台的門前經過，有大量汽車和人羣閑散的堆集在戲園的門口，從窗口溢出來的一片喧雜的鑼鼓，這聲響引起我的戲迷的狂慾，我一閃視那車夫吃緊的在活動的胛骨，頓時我慚愧起來，表示我的堅決，我只看着那眼前跳動的號碼，心不由主的，被車夫很快的拖過那戲園希弱的門口。

我內心的血液突然激烈的跳動起來，面頰發燒的凝想着：車停時我將如何的跳下車，奔到樓，毋親的身畔，婉辭的討還兩角錢？更將如何愧愧的將這兩角錢，遞給那粗糲而汗溼的車夫的手裏……

我的心，不安定的跳盪起來。

微縣路，這二十里路程的終點，兩角錢的代價的止處，我的心發生一種惰性的留戀，在流動的車身上，我遙遠的，老早就看見我們的屋頂上，有一盤血紅的太陽，放着奇異的強而有力的紅光照耀着……

（完）

一九三三，六月二十日夜
寫於北平三會公寓。

消息：

[illegible]界反帝同盟召開國際反戰大會

世界名[illegible]參加　約本月[illegible]　并將組東省[illegible]團

[illegible]日快訊：世界反[illegible]盟定於本月下旬召開國際反戰大會，各國左翼名流，[illegible]壓迫民族代表[illegible]人將來滬參加，[illegible]各國人士注[illegible]探詢大會[illegible]北京布[illegible]之世界[illegible]宋慶[illegible]禮之[illegible]際[illegible]反帝[illegible]齡女士[illegible]要求，反戰大會[illegible]

參加人物：有曾著「[illegible]悲劇」之美[illegible]作家德萊賽，[illegible]國大會領袖高[illegible]伯，法國左翼文豪巴比塞，德國和平主戰者舒內黑，勞農黨領袖蒙遜培，英國婦女運動領袖韋金生（國會議員），上院工黨議員馬萊，日本蘇俄及遠東各破壓迫民族代表等二百餘人。以國籍計，共有三十餘國，實爲東方罕有之國際會議。巴比塞定於日內到滬，德萊賽已抵日本，英國代表五人已有起程來滬之電訊，各國代表定於本月十七八日當可到齊。其

開會日期：約在本月下旬，惟各國代表到齊後，始可確定，至於會議期間預定一星期，如有必要，則可延長之，關於開會地點，上海方面負責發起團體，已向法租界當局交涉，法國各團體亦同向法政府積極交涉，可不成問題。至

大會目的：係在於亞細亞各地反帝運動之擴大強化，太平洋將成新戰爭之中心，故亞洲民衆之反對帝國主義戰爭爲目前絕對需要。至於大會議題計有（一）各國情勢報告，（二）反帝運動方針，（三）亞洲殖民地運動問題，（四）滿洲問題，（五）對抗國際法西斯運動問題，（六）保障言論結社集會等自由問題（七）反戰宣傳及實行方針等各項問題，關於此項各種問題，擬作統括的報告發表，並議決普遍着反戰運動方針，促進各國以聯合戰綫一致進行、關於

東省問題：擬組一調查團，前往東北各地視察其現狀後，將具繕一報告書發表，此項報告，必與李頓報告書絕對不同，可爲[illegible]報告書、此次反戰大[illegible]重東方，尤以東北問題爲最重要議題。蓋東方[illegible]帝國主義之殖民區[illegible]反帝運動之主動地[illegible]東北問題，爲太平洋戰爭之導火線，故最爲重要，因之特請日本各反帝團體及朝鮮，印度等各殖民地解放運動團體代表，一致參加。

上海日領館極力搜索日反帝代表

據七日日文上海日報載：反帝大會各國代表，現已陸續出發來滬。據路透社特電：美國馬萊偕愛連章金生女士業已起程，他如加拿大美國以及各國代表，均相繼出發。不圖日本方面，亦有稱德永，高因，坂本，三名反帝主義者，已潛入上海，在法租界方面，開始活躍，日本領事館警察聞訊，極力搜索此三人。聞該會議之重要問題，將反帝同盟上海支部，擴大爲極東支部。

患花柳病者注意

啓者醫生對於花柳一科。研究素有心得。醫治手術。比衆不同。無論淋濁。橫玄魚口梅毒下疳。一切腫爛危險大症。均可醫治定期保愈。並以極安全奧妙之方法。於最短時期調治斷根。永保不發。茲爲救濟同胞起見。復由德國購到銀製老六〇六滅毒藥針其色甚紫對於花中各種新老梅毒各種無不立見奇效且用之最爲舒適毫無大寒大熱現象凡染一切梅毒曾注射六〇六九一四數針不效請速到本社就本醫生驗血之後一經着手立奏功效藥資從廉恐未週知特此[illegible]

地址黃島路五十三號
花柳醫社董書田啓

房售價廉

地點	公地方公尺	層數	每層方公尺	售價
長山路一號	445.1	2	1.137.4 2.104.7	8.400元
高苑路高園	763.1	3	1.216.8 2.135.9 3.79.7	9.800元
江蘇路廿八號	830——	2	1.173.6 2.122.4 地下室24.—	13.800元

各房月租一分以上市面發展希望極大

東亞建築工程行敬啓　電話2807

亡國滅種之鴉片海洛英！請國人一致努力撲滅毒禍！

有毒癖者—從速決心戒除
已戒除者—盡力口頭介紹
無嗜好者—時時勸人速戒

戒烟藥王 馮氏斷癮 救苦金丹

是輔佐拒毒之唯一利器
具根本戒烟的特殊奇效

自清同治七年發明，迄今已歷六十餘年，藉以斷癮者，已達數百萬人，專戒鴉片，嗎啡，海洛英等癮，輕癮一二料戒擀，重癮三四料斷根，戒時照常吸烟，逐日見烟自厭，身心舒服痰快，絕無絲毫苦，不吐不瀉，不誤公事，即內病成癮身體極溺者，服之亦能連病斷根，日戒後精神煥發身體壯健異常，洵屬戒烟藥中第一祕寶，絕非市上一般毒質劣藥可比擬，決心戒烟，捨此莫屬。（每料一元二角兩購寄費加一）

天津崚芝堂祕製
青島中山路華北商場　振華百貨商店

可剷除萬惡傳染之害虫

蒼蠅善能傳染白喉痢疾霍亂吐瀉傷寒肺癆天花麻疹等病受其傳染者輕則延醫尚可醫治其重者不數日即能致命其害莫大也今有散而廢滅蠅水發現專能除萬惡之蒼蠅居家不可不備說明書函索即寄中山路南頭十號

敬示廢

華振氏藥房　電話四二一四號

請注意　物美價廉

新舊自行車—禮帽

電燈泡—玻璃杯—製帽諸材料

經久耐用

本公司自成立以來歷有年所專辦東西洋新舊自行車以及各項零件無不俱全現爲供給各界需要起見特運大批新式禮帽明暗電燈泡各式玻璃杯與各種案頭玻璃陳設品無不物美價廉經久耐用零售躉批各隨客便倘蒙賜顧無任歡迎

乾新公司謹啓
青島小抱島益都路五十八號
電話二一一一九號

博愛醫院

治療科目　外科，皮膚花柳科，耳鼻咽喉科，內科，
治療時間　午前八點。午後八點急病例外往診隨請隨到，
病室清潔，設備完美，看護
院長　醫學博士飯田方亮
院址聊城路五十七號　電話三七零一

英國金城煙公司出品香煙廉價出售
黑白牌　克雷斯　亞力斯登
紅唇牌　素羅蘭　獨贏牌
博山路七十一號　福康成啓

神州十滴水

影射甚多

此水。普救一切時疫急痧。上吐下瀉。藥到病除。原料到地。配製鄭重。行銷多年。活人無數。現當夏令。時疫可慮。願慈善君子。廣爲施送。救人一命。勝於一切善舉。大批定購。格外便宜。外埠及東西鎮。均有代售。

每瓶大洋一角
每打大洋一元

購者注意

青島　李村路總店　天津路支店　神州大藥房發行

胃呆　腹脹　氣悶
積滯　噎嗝　作酸
嘔吐　肝胃氣痛　食不
消化等症

請速服……

神良氏活胃錠

自然各病皆瘉！
蓋食飯爲養生之至寶，
若食不消化，百病叢生，
而身體日漸瘦弱，
故欲身體強壯，健脾開胃，
則活胃錠爲不可或缺之藥，

每瓶大洋壹元

神良氏藥廠發行

青島神州大藥房經售

絲帶牌牙膏

常用絲帶牌牙膏牙齒潔白吐氣芬芳與人交談毫無顧忌交際場中笑口常開到處受人歡迎

食屑留於牙隙感口熱而腐壞即口臭之由來惟絲帶牌牙膏能矯正之

各處百貨商店均有出售

請認明商標

美商上海棕欖公司謹啟

DC~1

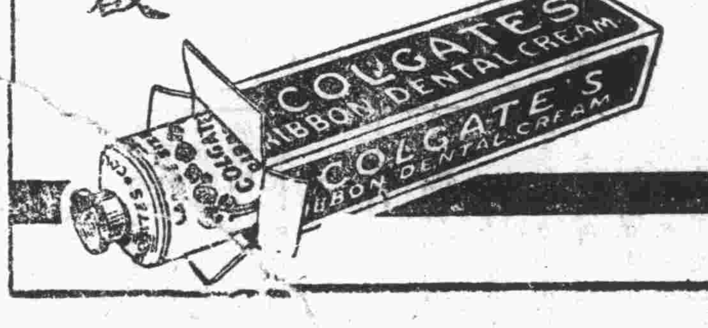

醫學博士張喜平啟事

鄙人畢業於北平協和醫科大學得美國紐約大學醫學博士學位歷任協和醫院內外科醫師中央特派鄭州後方醫院外科主任本市市立醫院外科主任等職現於中山路一六六號設所應診設備完善凡太陽燈紅外線光燈水銀燈透熱電療器電浴器感電機電氣消毒器愛格司光等及其他醫療器械應有盡有均已裝置齊全茲將主治科目及診病時間列左

主治科目 外科 皮膚花柳科 內科 小兒科 婦人科 眼科 耳鼻喉科

診病時間 每日下午五點至八點急症例外 出診時間 臨時規定

地址 中山路南首一六六號 電話五二七八號

醫學博士 內政部註冊 張喜平啟

費尹知牙科醫院啓事

尹知卒業於四川華西大學牙科曾受牙科醫學博士學位歷任本校牙科醫院醫師及成都病兆牙病醫院院長已歷數年近應友人之召來青開設牙科醫院設備力求完善凡愛克司光紫外線光燈電氣消毒器及一切電療器械式樣新穎應有盡有對於治療鑲補建牙及預防各手術俱按最新醫學處理消毒及清潔方面尤爲注意取費從廉

診病時間 每日午前九時至十二時 午後二時半至五時半 星期日午前九時至十二時 急症隨到隨診 出診隨請隨到

院址 中山路一六六號二樓 電話五二七八號

院長牙醫學博士費尹知啓

馬鈴牌香烟

莫云國貨無佳品

中國華昇烟公司出品

馬鈴到處受歡迎

馬鈴香烟 貨真價實
烟絲色味 始終如一
不帶贈彩 力持信實
到處歡迎 譽聲揚溢

青島總批發處元盛裕 市場三路 電話四二六三

中國華東烟公司
華昇烟公司山東全省總經理源祥號啟

阿特靈

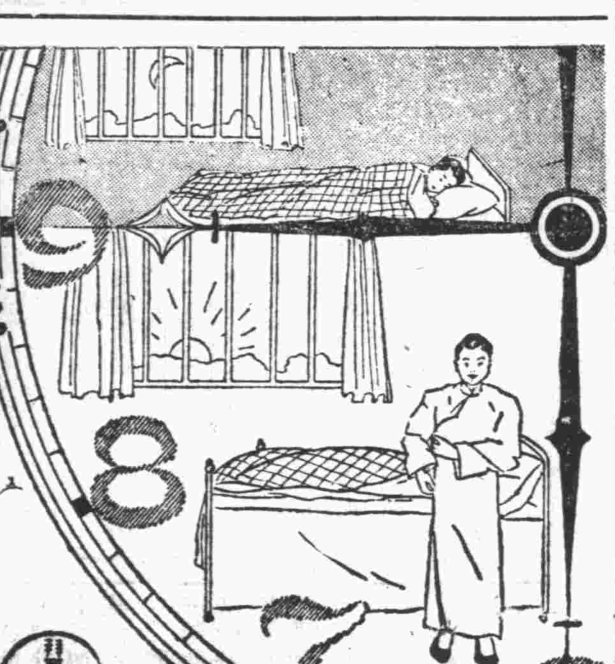

阿特靈功力雄厚。不傷身心。又無一切副作用。在全球醫藥界早已知名。盍一試之。

拜耳大藥廠

眠

及時安睡 日出而起

精神奮發。誠人生之幸福也。然患失眠症者。比比皆是。宜於臨睡服阿特靈安眠藥。則必能睡眠安適無夢。醒後自然爽健。

A-1

廣瀨小兒科醫院

本院專治小兒雜症及多年不愈諸症均負責治療手續敏捷又無痛苦藥到病除百發百中無有不効取價低廉並有精通華語醫士對于患者之問答毫無阻隔院內所有應用器具均係德國最新機器力求完備特此謹告出診隨請隨到

院址 濟山路五十四號 電話六八六九號

院長醫學博士廣瀨徹夫

肺癆病 欲根本醫治必須服國藥祕傳單方 肺癆再造丸

五大特效

久咳氣喘，咽喉乾燥，哈哈咳嗽，口吐痰沫，燥咳胸痛，咳唾血痰，骨蒸體虛，氣逆聲啞，久癆虛憊，髓乾精竭，

類似肺癆，服用此丸，此爲肺痿，服用此丸，此爲肺癰，服用此丸，盜汗潮熱，服用此丸，血枯氣弱，服用此丸，

治咳定喘，保肺生津，潤肺化痰，培土生金，止血治癰，殺滅癆虫，退熱斂汗，安心定神，益精補血，開胃健脾，

四川樹德堂藥行獨家祕製

每盒裝精製臘丸十顆 定價洋五元 每料四盒

贈送肺癆指南函索郵票一分

青島經理處 膠東大藥房 北平路 長春堂藥房 中山路 神州大藥房 天津路 震東大藥房 天津路 延春堂藥號 海泊路 香山堂藥號 濰縣路

青島強初醫院

敬啓者敝院開幕以來對於醫療器械之設備病室之清潔看護之訓練無時不力求完善以謀患者之便利近復添置X光線人工太陽燈透熱電機及其他電療器具應有盡有更用新法戒除鴉片嗎啡等癮限期出院毫無痛苦歡迎各機關工廠商號訂立長年合同減價收費茲將診療科目等項列後

治療科目：外科 內科 皮膚花柳科 眼科耳鼻咽喉科 產科 小兒科

病室共分四等每日由二元五角至八元服藥飯食在內 收費簡章：出診市內五元市外酌加夜間加倍掛號費初診一元復診免收

本院特請眼科專門醫士郭聘三先生每日下午二時至六時担任治療

診療時間：每日上午八時至十二時下午二時至六時星期日下午停診急症不在此限隨請隨到

每日種痘：預防白喉猩紅熱注射藥針掛號免費

院長 薛健 副院長 邱少侯 醫師 魏成志 調劑師 牟介信

院址：湖北路二十八號 電話：三六六零 五零零四

琴園兒科醫院

肥城路三十八號 電話四四七六號

時間 門診午前九點至十二點 出診午後一點至五點

診費 門診一圓 出診二元四角 車費在內 遠道另議

裕通旅館啓事

本館改良循常歡迎客商招待週到食宿安康西式陳設明几淨窗報關納稅仔細承當倘蒙惠顧忝受榮光

本館主人姜品一白

地址 大沽路二十號 電話二一九零四

中魯銀行儲蓄部廣告

財政部註冊 實業部登記

本市唯一無二兼辦儲蓄之市產銀行

全體董事監察人暨總經理負無限責任

地址天津路中段 電話 三六零五

海濱醫院開幕廣告

敬啓者敝院籌備現已就緒病院清潔院落寬敞兼植各種花木空氣新鮮甚合患者之療養擇於本月十八日正式開幕統治各科疾病聘有女醫師專門接生治療婦女各種疾病女界患病到本院治療尤極便利並用新法根治砂淋病梅毒等症注射各種藥針取價極廉戒絕鴉片嗎啡海洛因等癮絕無痛苦住院與否均可限期斷根茲將治療科目等列後

（治療科目）內科 外科 產科 婦科 皮膚花柳科 小兒科 眼科 耳鼻咽喉科

（診療時間）每日上午八時至十二時下午二時至六時急症不在此限隨到隨診出診隨請隨到

（收費簡章）病室分三等每日由二元五角至八元服藥及飯費均在內出診市內五元市外及深夜酌加掛號費免收

院長 吳龍騰 副院長 曲瑞謠

（院址）中山路南頭一百七十號（民國日報社舊址）

青島市市立中學校招生

名額	高中普通科一年級新生四十名二年級編級生六名初中一年級新生八十名二年級編級生五名三年級編級生二十五名
報名日期及地點	八月一日起至八月廿日止在青島匯泉大山路本校
考試日期及地點	八月二十五二十六兩日上午八時在本校
附註	簡章向本校教務部索取須附郵票二分

摩登鏡箱

輕便 玲瓏 耐用 價廉

首推 矮克發 新出之三寸

摩登 鏡箱

各照相材料店均有出售

Agfa

MODERN

CAMERA 6X9 cm. BOX No. 44

會仁花柳醫院

手術敏捷 診費低廉

青市醫院林立觸目皆是而富於經驗者實少多以魚目混珠使患者眞僞難辨本醫師鑒花柳一科陷溺最難故特悉心研究多年而對花柳一科頗有心得無論新舊白濁下疳魚口以及其他至危極險之症用最新科學療法保無痛苦能於最短期間治毒根保不復發患花柳同胞請速來鄙院就醫早脫苦海

注射六零六每針三元至五元 射注淋濁藥針一元至四元 注射橫玄藥針一元至四元

驗血三元 顯微鏡檢查二元

醫學士李會仁謹啓

址冠縣路一〇二號